

R-page 2.0

階層式無障礙網站管理系統

網站無障礙標章申請及資訊調整說明

講師：Alan

R-page 2.0

階層式無障礙網站管理系統

課程大綱

CONTENT

01

何謂無障礙網站

讓更多人使用你的網站內容

02

標章申請作業流程

無障礙標章

03

資訊管理

資訊如何修改

04

模組管理

模組如何修改

05

頁面管理

網站導覽、定位點放置

06

無障礙標章申請注意事項

標章申請

ONE

何謂無障礙網站

讓更多人使用你的網站內容

何謂無障礙網站

無障礙網站是為了解決「人」的阻礙。

何謂
無障礙

標章
申請

資訊
管理

模組
管理

頁面
管理

注意
事項

 視障者	 聽障者	 肢障者	 一般人/長者
需求： 無法觀看圖片與螢幕。	需求： 無法聽取影音資訊。	需求： 無法使用滑鼠精準點擊。	需求： 面臨視力退化或認知負荷。
設計對策： 提供圖片「替代文字 (Alt)」、確保支援螢幕報讀軟體。	設計對策： 提供可視的替代方案（如影片字幕、文字逐字稿）。	設計對策： 支援全鍵盤遊走 (Tab)、設計清晰的快速鍵與定位點 (:::)。	設計對策： 高對比色 ($\geq 4.5:1$)、字體大小可調整、明確的網站導覽結構。

TWO

標章申請作業流程

無障礙標章

何謂
無障礙

標章
申請

資訊
管理

模組
管理

頁面
管理

注意
事項

一、申請作業

1. 通過軟體檢測

2. 申請登錄

3. 自我評量

- 依規範2.1稽核評量碼內容填寫相關佐證資料
- FreeGo檢測完成日起7個工作日內完成

二、人工檢視及檢測作業

4. 基本資料審核

5. 網站人工檢測

6. 寄發檢測報告

7. 身心障礙檢測人員檢測

如網站名稱、網址、承辦人資訊及軟體檢測報告等

- 填寫錯誤：退件處理，可立即修正後重新申請
- 通過審核：進行網站人工檢測

- 由網站抽出15-20個頁面進行檢測
- 7個工作日內完成檢測報告

- 檢測報告email至申請人信箱
- 登入會員專區可查看報告

標章自核發日起
3年內有效

三、抽測

8. 不定期抽測

1. 退件：退回申請單位，請於7日後重新申請
2. 限期改善：要求申請單位於5個工作日內(期限內)回覆
3. 符合：給予申請單位標章連結路徑

機器檢測軟體Freego安裝

請於無障礙網路空間服務網，「下載專區」下載單機版檢測工具 Freego
安裝路徑：C:\MODA\Freego

何謂
無障礙

標章
申請

資訊
管理

模組
管理

頁面
管理

注意
事項

moda Ministry of Digital Affairs
無障礙網路空間服務網

最新消息 標章申請 標章查詢 App檢測專區 常見問題 關於無障礙 活動資訊 **下載專區**

現在位置：首頁 > 下載專區

下載專區

- 01 函頒文件
- 02 網站無障礙規範文件及標章
- 03 行動版無障礙規範相關文件
- 04 政府機關公務系統無障礙指引
- 05 統計資料
- 06 單機版檢測工具 Freego (適用「網站無障礙規範(110.07)」)**
- 07 單機版檢測工具 Freego 2.0 (適用「網站無障礙規範2.0」，已不受理此版申請)

附件下載

檔案名稱：Freego_Dec192025_windows

[點此下載](#)

檔案類型：msi

檔案下載：1621次

檔案名稱：Freego_Dec192025_linux

[點此下載](#)

檔案類型：tar

檔案下載：44次

檔案名稱：Freego_Dec192025_mac

[點此下載](#)

檔案類型：dmg

檔案下載：149次

檔案名稱：Freego檢測軟體使用說明V1.3

[點此下載](#)

檔案類型：pdf

檔案下載：351次

💡 請依照電腦作業系統下載對應的檔案，想了解軟體使用方式可下載「[Freego檢測軟體使用說明V1.3](#)」

Freego安裝常見問題 (Java安裝)

檢測工具為64位元架構之JAVA應用程式，使用的電腦作業環境必須先安裝64位元的JRE後方可執行，**目前支援JAVA 17 LTS版本**，檢測程式尚未支援JAVA 21以後的版本，安裝時請留意下載的程式版本。

→ 相關說明：<https://accessibility.moda.gov.tw/Download/Detail/2763?Category=70>

→ JAVA17下載頁面：<https://adoptium.net/zh-CN/temurin/releases?version=17&mode=filter&os=windows&arch=x64>

何謂
無障礙

標章
申請

資訊
管理

模組
管理

頁面
管理

注意
事項

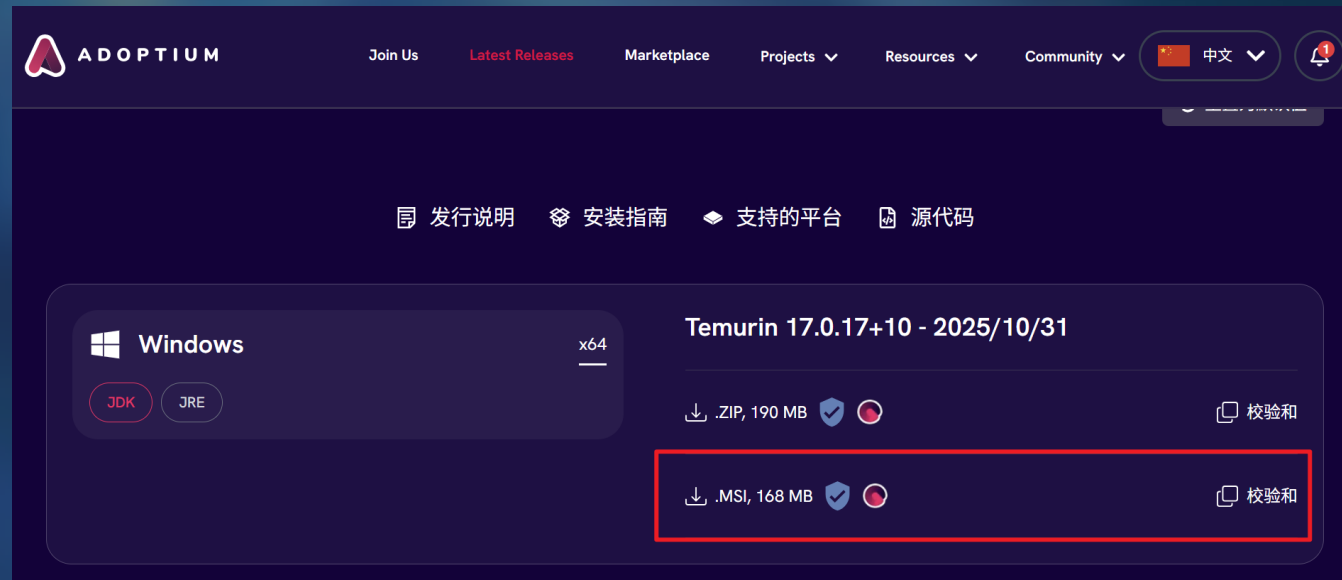
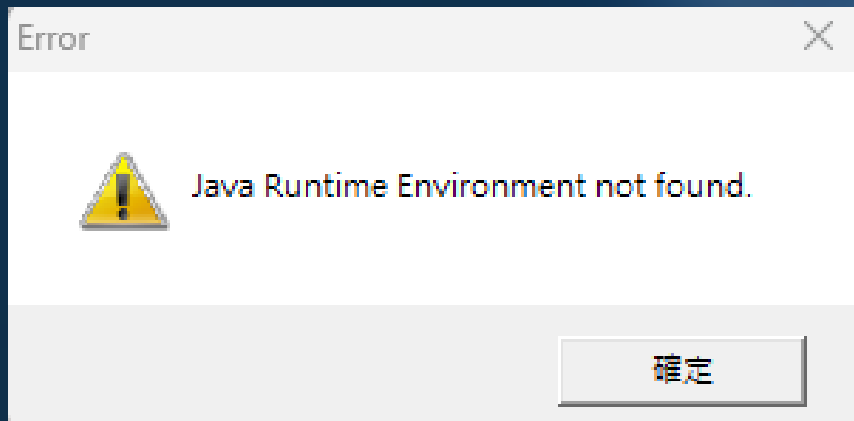

💡 Windows版檢測軟體下載格式為微軟MSI格式的安裝執行檔，使用者請依軟體安裝嚮導完成安裝後，才能執行檢測軟體。
MAC版請參考使用說明文件，須放行WebDriver程式後才可使用。

Freego安裝常見問題 (Java安裝)

執行msi檔時，「設定或重寫 JAVA_HOME 變量」改成
「將安裝在本機硬碟上」 安裝。

何謂
無障礙

標章
申請

資訊
管理

模組
管理

頁面
管理

注意
事項

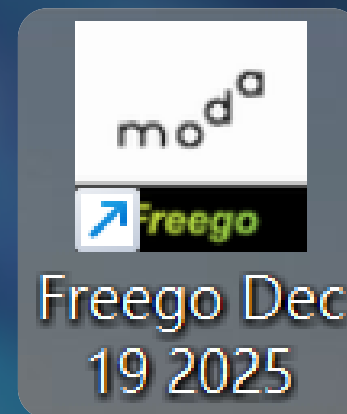
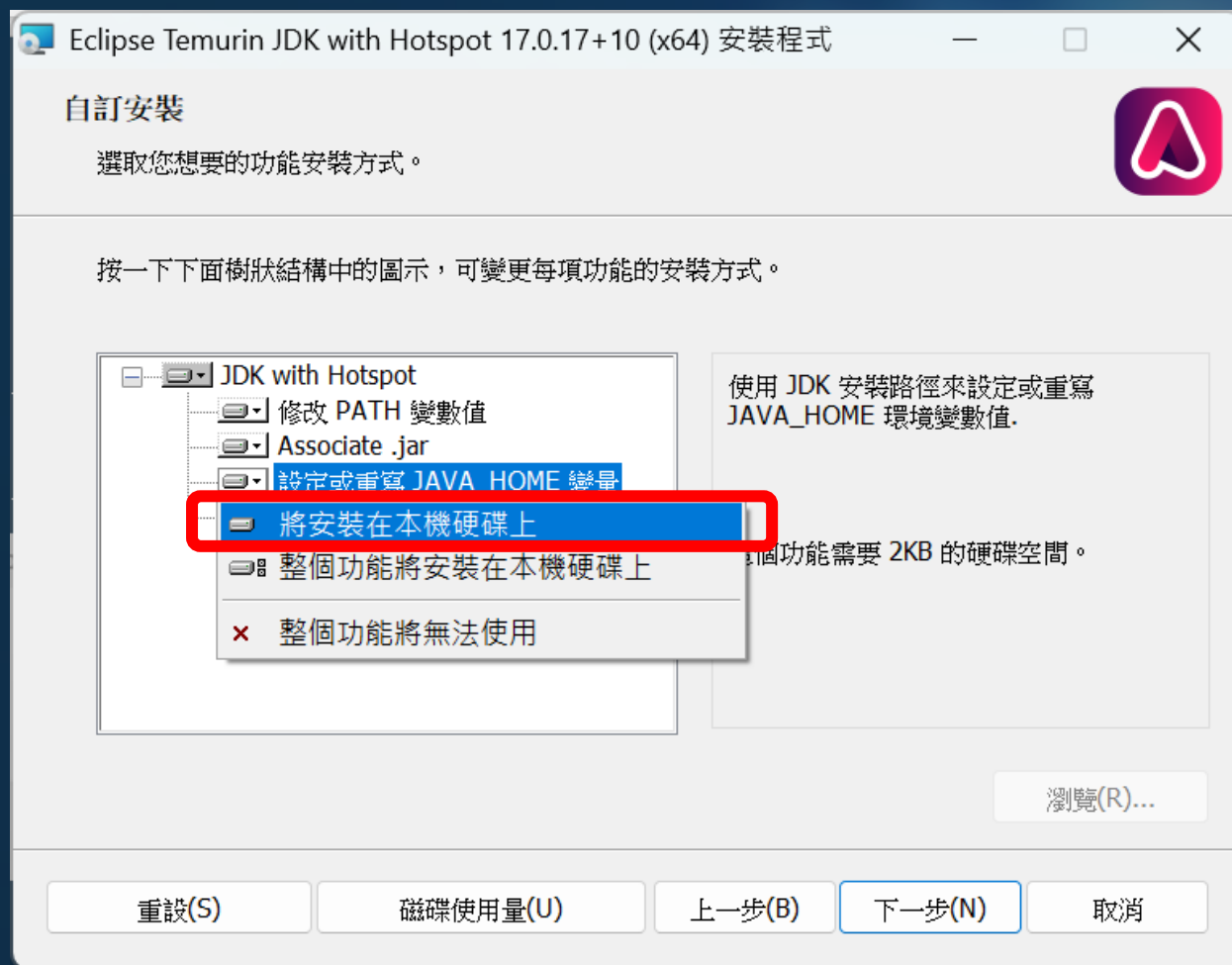

💡 安裝完JAVA，便可執行Freego 軟體，若此時系統仍有JAVA環境問題，可嘗試重開機後再次執行軟體。

啟動Freego機器檢測

開啟Freego軟體→輸入網址→選擇檢測等級→排除資料夾→開始檢測

何謂
無障礙

標章
申請

資訊
管理

模組
管理

頁面
管理

注意
事項

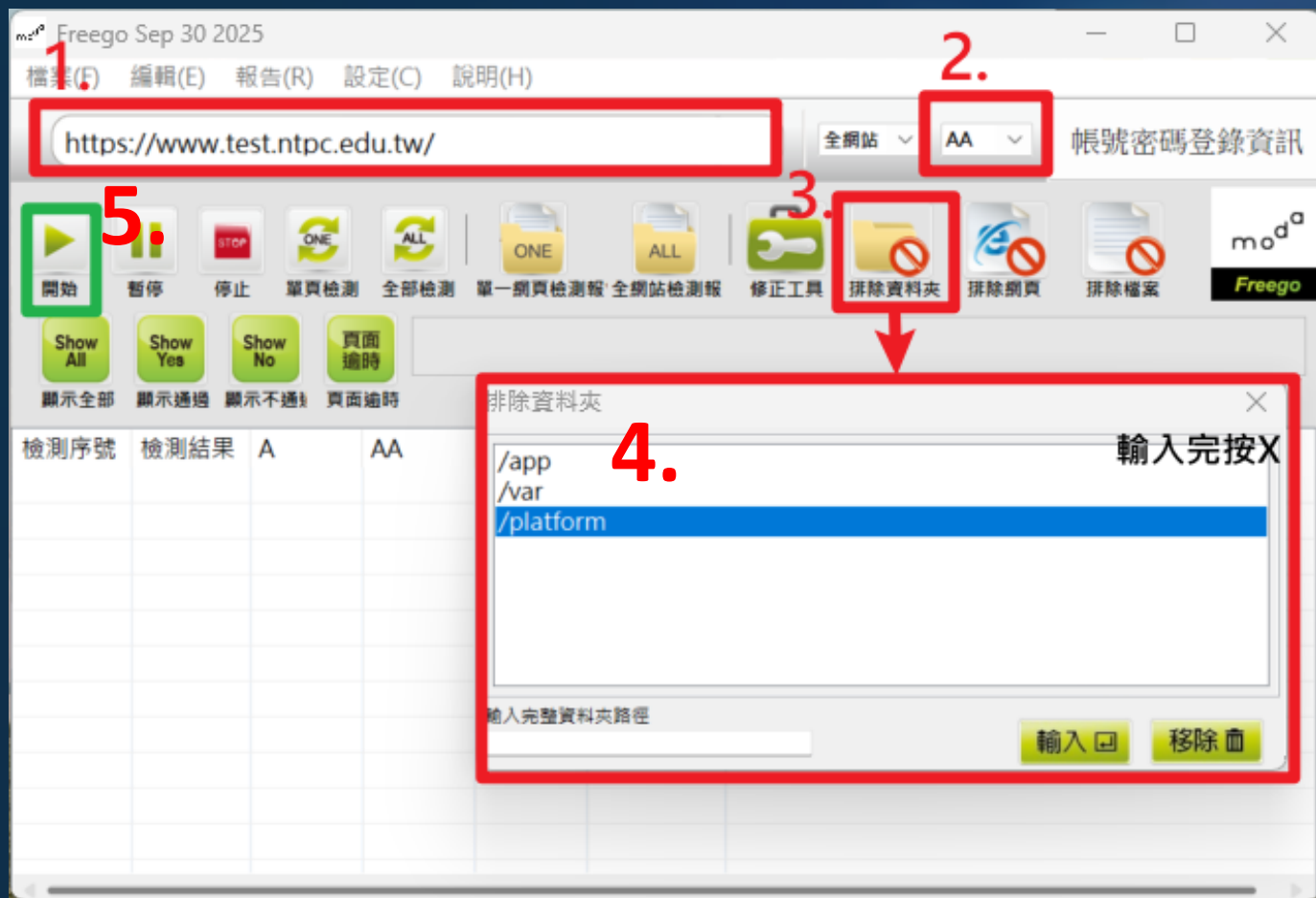

設定步驟：

1. 輸入
檢測網址。

`https://www.test.ntpc.edu.tw/`

2. 選擇檢測等級
(依需求選擇 AA 或 AAA)。

全網站 AA

3. 點擊【排除資料夾】按鈕。

排除資料夾

4. 必填清單：
逐一輸入 `/app`，
`/var`，`/platform`。

5. 點擊【開始】進行
全網站檢測。

開始

標章申請作業流程-機器檢測

若跳出瀏覽器開啟錯，是否自動下載最新版的ChromeDiver→點選「是」

何謂
無障礙

標章
申請

資訊
管理

模組
管理

頁面
管理

注意
事項

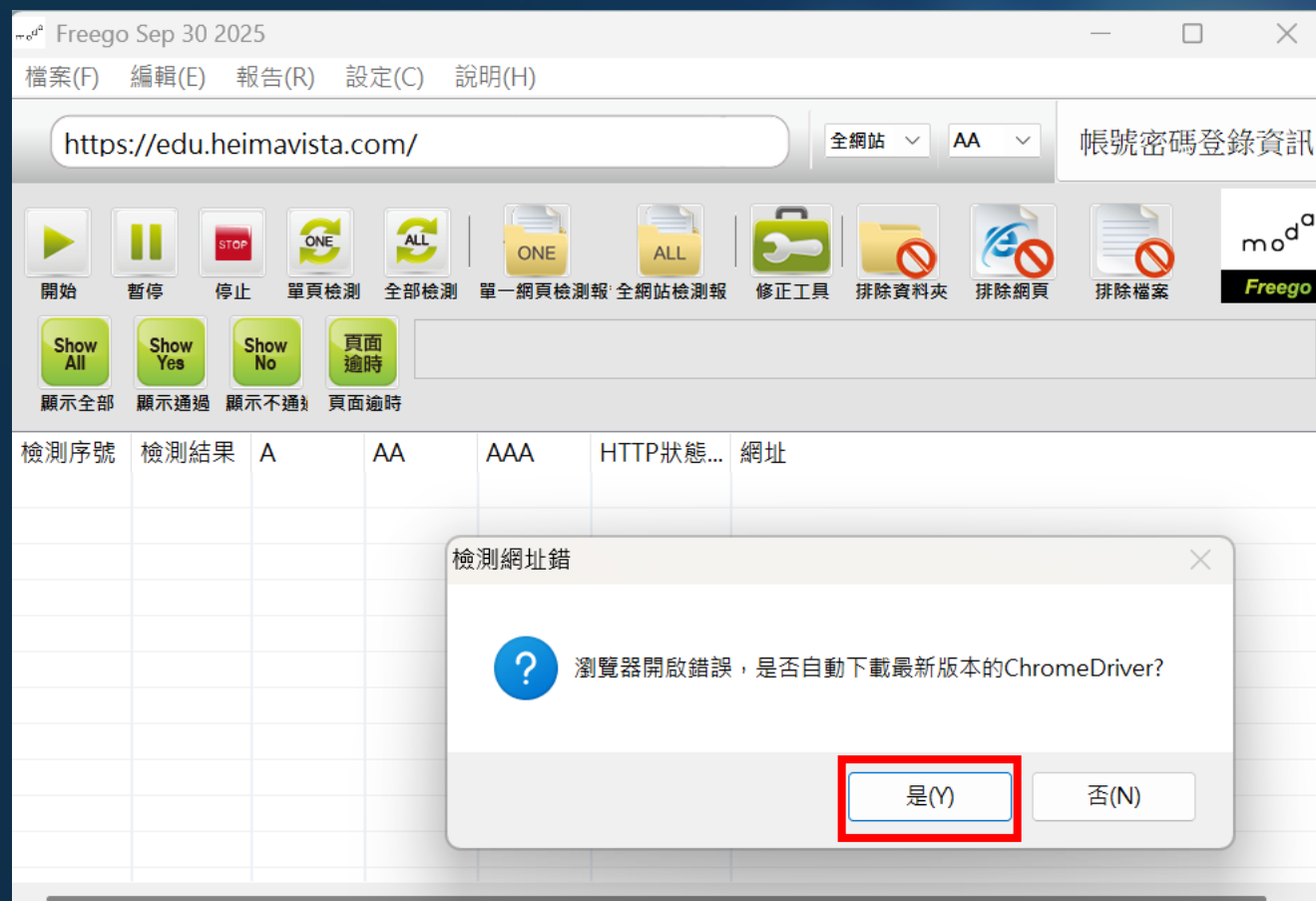

💡 開始檢測後會跳出開啟視窗的確認視窗，點選確認即可

Freego執行常見問題 (Chrome版本更新)

若跳出瀏覽器未更新到最新版本，請進到瀏覽器畫面 **⋮** → 點選設定 → 點選關於Chrome → 更新到最新版本 → 重複上一頁動作即可開始檢測

何謂
無障礙

標章
申請

資訊
管理

模組
管理

頁面
管理

注意
事項

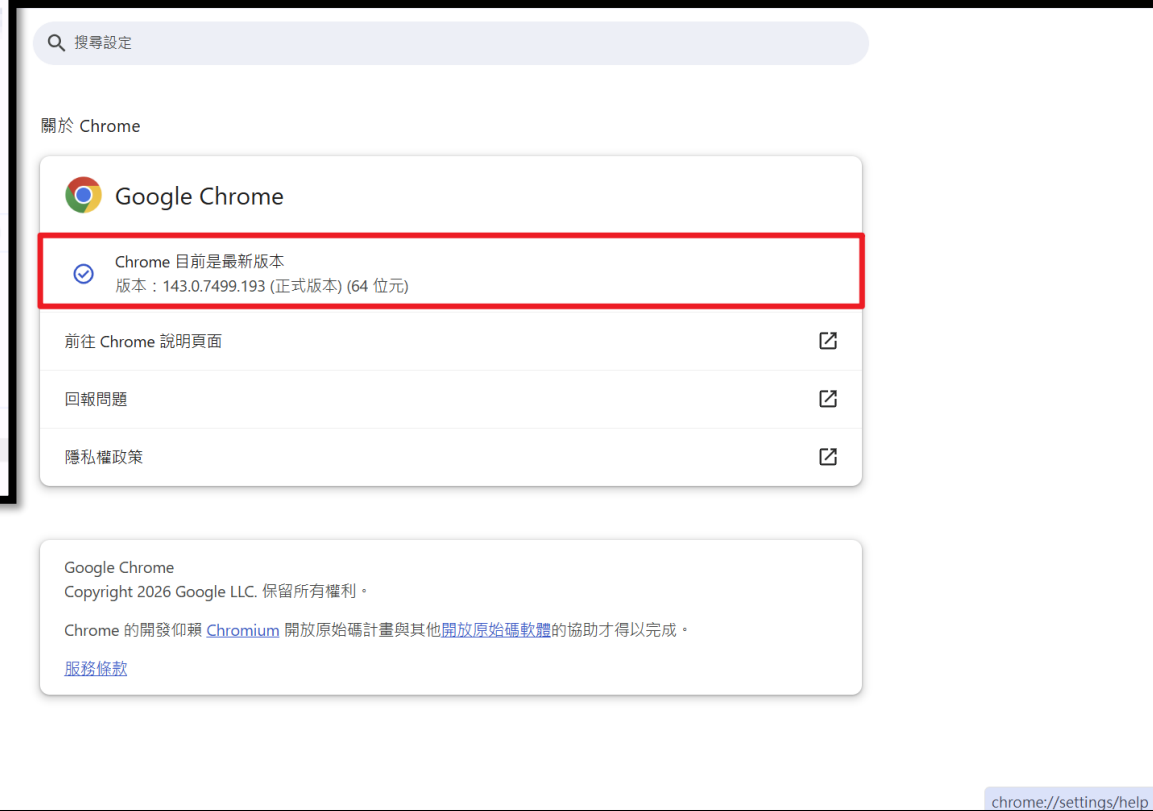
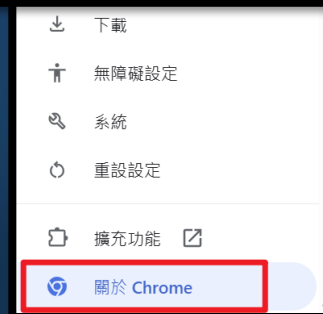
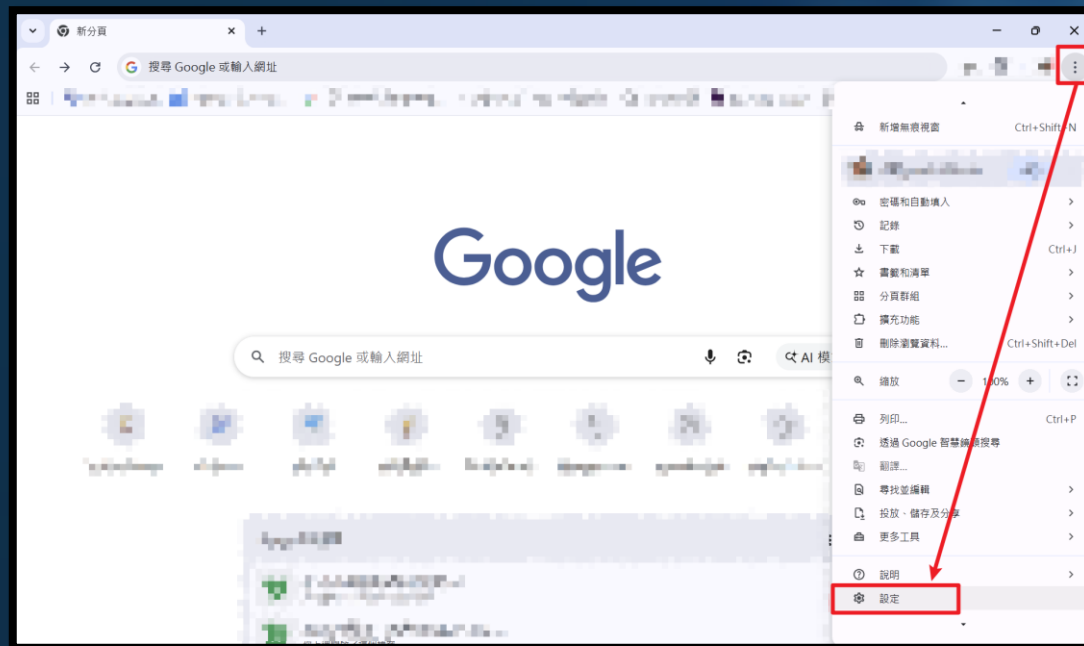

Freego執行常見問題 (ChromeDriver更新)

出現ChromeDriver 版本問題，請下載最新的ChromeDriver程式：[🔗](#)

下載前請確認下載連結的數字(版本號)與 Chrome瀏覽器版本號相同，不同則手動修改後再下載。

下載後將ChromeDriver.exe 檔覆蓋到 C:\MODA\Freego 資料夾。

何謂
無障礙

標章
申請

資訊
管理

模組
管理

頁面
管理

注意
事項

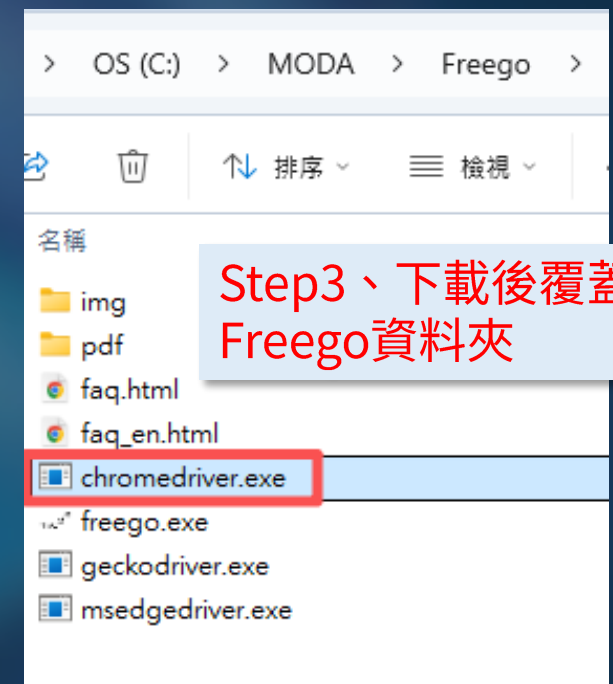
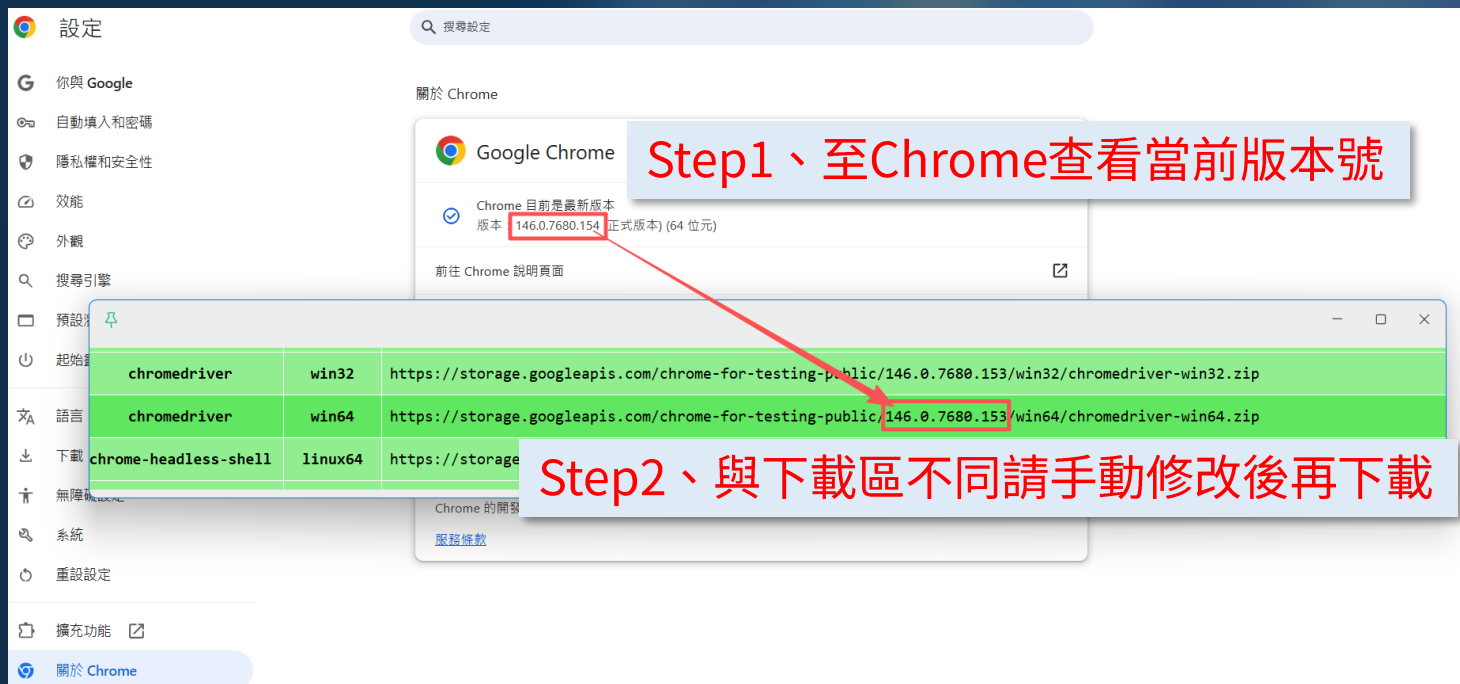

標章申請作業流程-機器檢測前系統設定

開始檢測前，請先將後台無障礙相關設定開啟

Step 1.開啟無障礙兼容：參數設定→軟體功能設定→資訊陳列→無障礙兼容勾選【是】

Step 2.開啟跳轉主要區域：參數設定→軟體功能設定→其他→跳轉主要區域勾選【是】

何謂
無障礙

標章
申請

資訊
管理

模組
管理

頁面
管理

注意
事項

R-page 2.0 | 黑快馬大學

Administrator

首頁 軟體功能設定

修改 重新整理

資訊陳列 搜尋 語言 會員 留言板 帳號密碼 圖庫參數 表單 浮水印 QR Code SMTP 其它

• 資訊影片: ☐ 有 ☒ 沒有

• 資訊 QRcode: ☐ 有 ☒ 沒有

• 標籤: ☐ 有 ☒ 沒有

• 是否無障礙兼容: ☒ 是 ☐ 否

資訊陳列名稱和圖片同時顯示時，是否顯示

• 資訊名稱可否重複: ☐ 重複 ☒ 不重複

• 資訊是否必須指定公告分類: ☐ 是 ☒ 否

• 分類清單模組於手機螢幕是否縮為按鈕: ☒ 否 ☐ 是

• 分類清單及頁首連結的上級選單可指定網址跳轉: ☐ 否 ☒ 是

• 分類清單模組下級展開方式: ☒ 滑鼠移入 ☐ 點擊展開

• 資訊大圖開啟方式: ☐ 關閉 ☒ 原畫面開啟 ☐ 另開新視窗

R-page 2.0 | 黑快馬大學

Administrator

首頁 軟體功能設定

修改 重新整理

資訊陳列 搜尋 語言 會員 留言板 帳號密碼 圖庫參數 表單 浮水印 QR Code SMTP 其它

• 後臺維護每頁筆數: 30筆/頁

• 後臺登入畫面驗證碼: ☒ 開啟 ☐ 關閉

後臺帳號登入提醒: ☐ Email提醒

• 字體大小調整: ☐ 開啟 ☒ 關閉

• 日期顯示格式: yyyy-MM-dd 範例: 2002-01-31

導航欄設定: ☒ 點選右上角圖標彈開 ☐ 放在頁面頭部 ☐ 點選頁面底部圖標彈開 ☐ 放在頁面底部

分頁模式: ☐ 拖至底部自動載入 ☐ 點擊查看更多 ☒ 分頁欄

• 是否開啟跳轉主要區域: ☒ 開啟 ☐ 關閉

頁面預設寬度: 預設螢幕尺寸: 970 px(像素) 大螢幕尺寸: 1170 px(像素) 行動設備尺寸: 750 px(像素)

限制資訊小圖大圖、廣告模組的圖片容量: ☐ 是 ☒ 否

限制資訊附件、文檔管理上傳容量: ☐ 是 ☒ 否

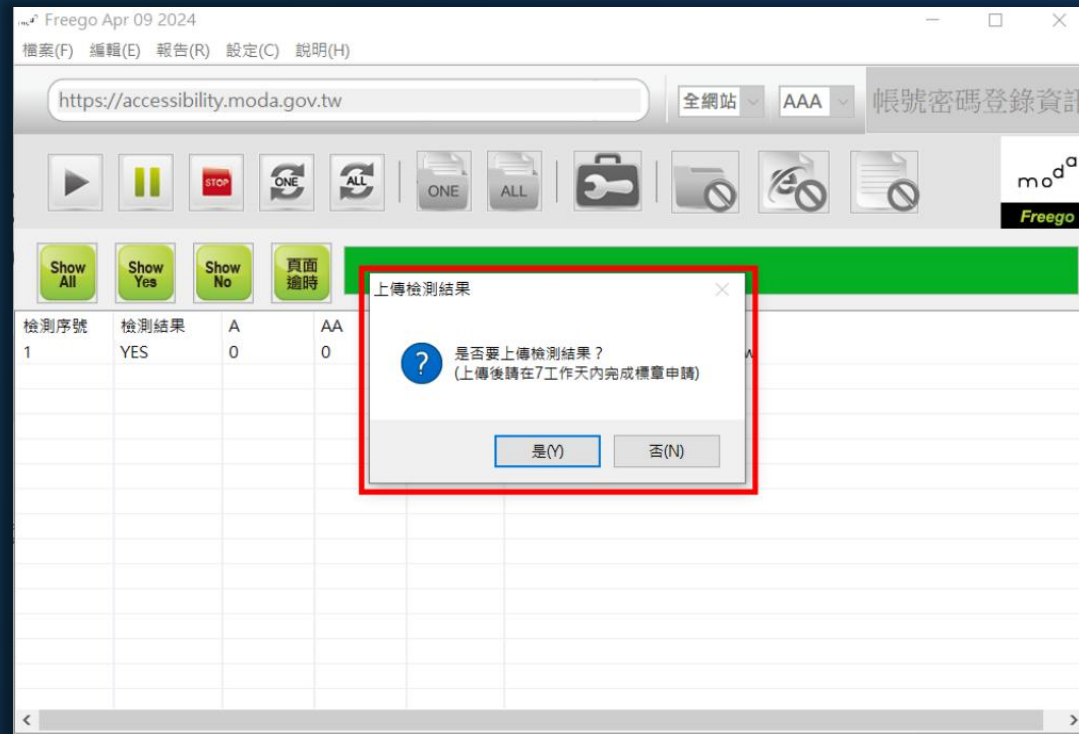
何謂
無障礙標章
申請資訊
管理模組
管理頁面
管理注意
事項

成功!上傳檢測結果

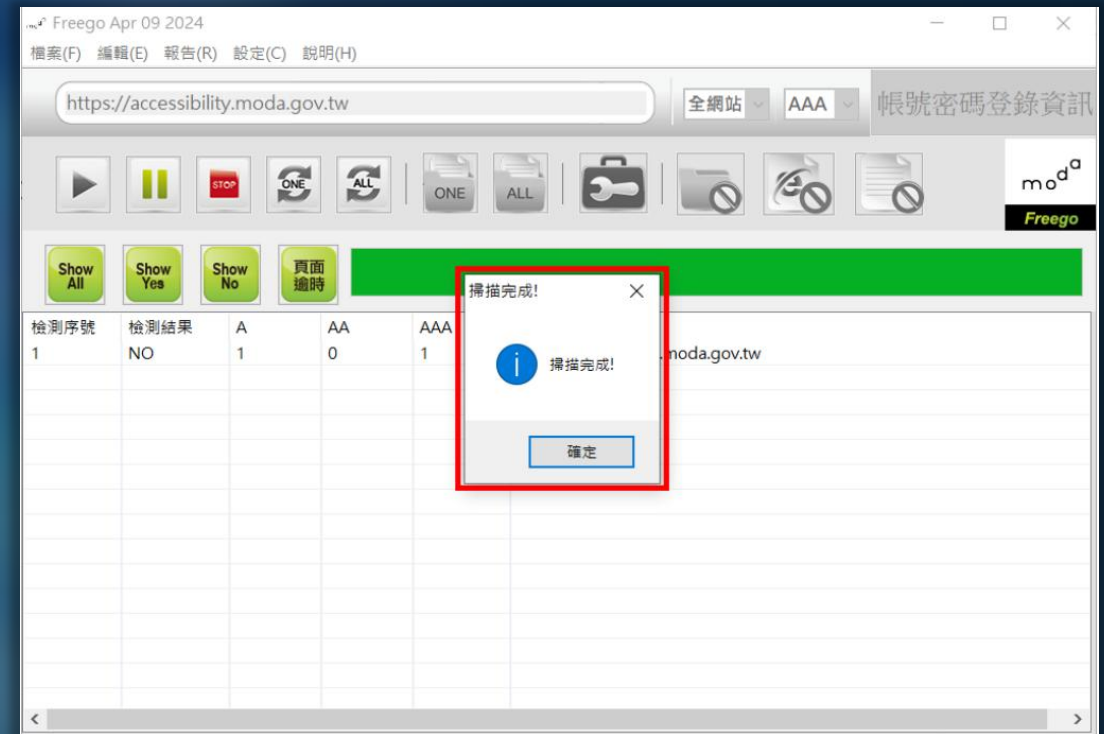

失敗需修改

通過機器檢測並上傳檢測結果

檢測通過並上傳後，必須在**7天內**提出人工檢測申請

何謂
無障礙

標章
申請

資訊
管理

模組
管理

頁面
管理

注意
事項

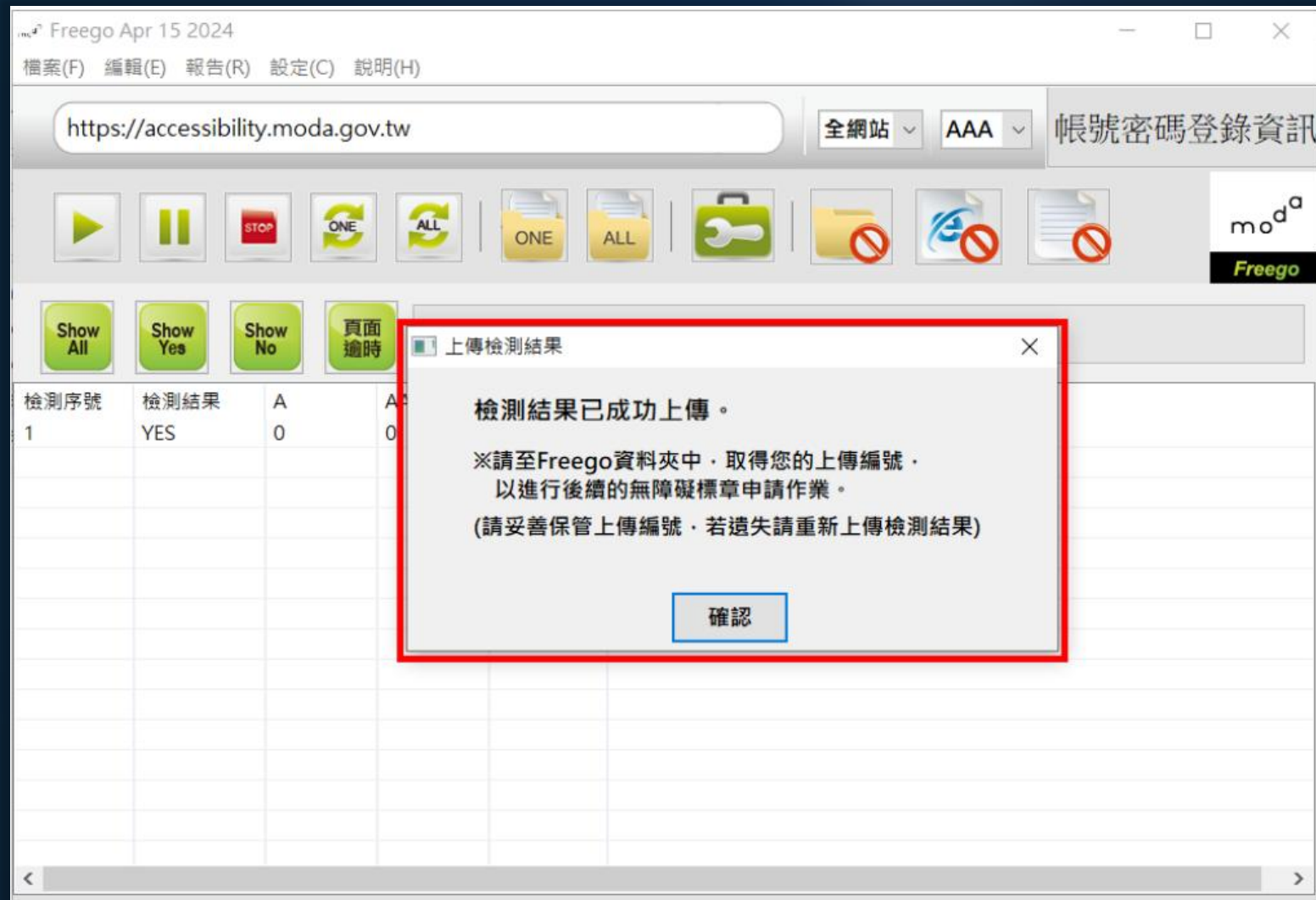

取得人工檢測報告編號

Freego資料夾顯示已生成一個檔名格式為「上傳編號_受測網址」的文字檔案
請至Freego資料夾 C:\MODA 以記事本查看編號，並填寫於人工檢測欄位。

何謂
無障礙

標章
申請

資訊
管理

模組
管理

頁面
管理

注意
事項

名稱	修改日期	類型	大小
img	2021/6/23 下午 12:31	檔案資料夾	
accessibility_auto_save.cat	2024/4/12 上午 11:29	安全性目錄	4 KB
accessibility20240412112914.cat	2024/4/12 上午 11:29	安全性目錄	4 KB
chromedriver.exe	2024/3/14 下午 02:20	應用程式	16,514 KB
faq.html	2023/12/6 下午 03:22	Firefox HTML Doc...	4 KB
faq_en.html	2023/12/6 下午 03:23	Firefox HTML Doc...	6 KB
freego.exe	2024/4/9 下午 02:54	應用程式	59,566 KB
geckodriver.exe	2023/11/14 上午 09:23	應用程式	3,794 KB
msedgedriver.exe	2023/11/7 上午 11:00	應用程式	16,861 KB
上傳編號_accessibility.moda.gov.tw.txt	2024/4/12 上午 11:29		

檢測網頁:https://accessibility.moda.gov.tw

上傳編號 0b9

標章機關名稱

國軍退除役官兵輔導委員會

(必填)網站名稱

職業訓練網

(必填)網址

https://eis.vac.gov.tw/Intro/Index

(必選)標章等級

☒ A ☐ AA ☐ AAA

(必填)Freego檢測報告上傳編號

請輸入檢測報告上傳編號

備註

備註

THREE

資訊管理

資訊如何修改

資訊圖檔置入說明文字

圖片需要加上有意義、可代替圖片在文件上下中的功能及內容的替代文字
新增資訊時如有使用圖檔無論大小圖皆須填寫圖片說明

何謂
無障礙

標章
申請

資訊
管理

模組
管理

頁面
管理

注意
事項

R-page 2.0 | 教育訓練

Administrator

資訊管理

附件管理

文檔管理

模組管理

會員管理

頁面管理

子網管理

資源管理

圖庫管理

規章管理

電子報

參數設定

系統管理

首頁

資訊管理

新增

排序

所有資訊

繁體 | 簡體 | English

新增

刪除

刪除多語

加入分類

發佈總網

關鍵字

Q

進階搜尋

繁體 | 簡體 | English

所有資訊

公司新聞

產品列表

聯絡我們

編輯資訊 - 無障礙教育訓練公告

基本資料

資訊圖檔

附件

頁面佈局

共享資訊

行事曆發佈

移除圖檔

小圖尺寸：☒ 實際尺寸 ☐ 固定尺寸 (100 x 100) 自定義大小

替換： 未選擇任何檔案

小圖說明：

隱藏 移除

已有的大圖
編輯大圖說明

大圖尺寸：☐ 實際尺寸 ☒ 固定尺寸 (700 x 700) 自定義大小

大圖說明：

顯示大圖：☒ 顯示 ☐ 不顯示

上傳大圖： 未選擇任何檔案

大圖說明：

顯示大圖說明：☒ 顯示 ☐ 不顯示

增加大圖

上傳大小限制：2048M

批量上傳： 未選擇任何檔案

請把圖檔壓縮成zip檔上傳

新上的大圖
填寫圖片說明

頁面 操作

預設

預設

預設

預設

預設

預設

預設

預設

30筆/頁 1

資訊分類圖檔置入說明文字

若是資訊分類樣式有使用圖片時，也須填寫說明

何謂
無障礙

標章
申請

資訊
管理

模組
管理

頁面
管理

注意
事項

編輯分類 - 處室簡介

基本資料

分類圖檔

明細佈局

資訊佈局

下級分類佈局

樣式設定

權限設定

在分類清單中分類名稱顯示方式：☐ 名稱 ☒ 圖形 ☐ 圖形與名稱

預設圖檔：

上傳：

選擇檔案

未選擇任何檔案

圖片說明：

資料建立者：admin

資料建立日期：2018-08-17 12:08:09

資料群組：admin

狀態：正常

資料修改者：admin

資料修改日期：2022-02-08 16:09:39

繁體 | English

儲存

儲存並返回

另存

取消

影像資訊置入替代文字

HTML編輯器所插入的圖片皆須填寫替代文字

何謂
無障礙

標章
申請

資訊
管理

模組
管理

頁面
管理

注意
事項

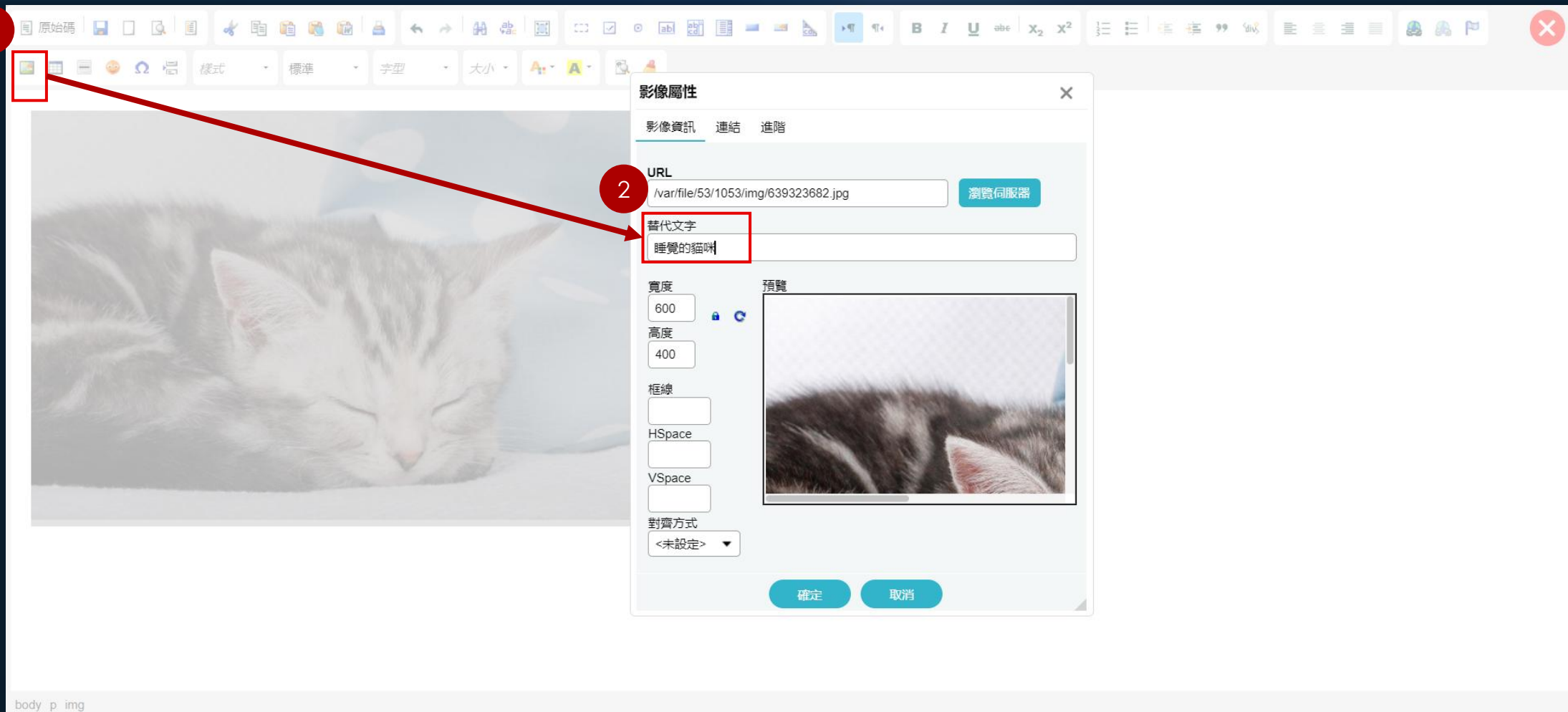

超連結置入說明文字(title)

1、在HTML編輯器中，超連結需加入標題(title)，補充說明資訊內容，一般與連結文字一樣即可，如果連結設定是另開新視窗請在標題欄位打上另開新視窗即可。

連結

連結資訊 目標 進階

新北市政府教育局官網

ID

語言方向 <未設定>

便捷鍵

名稱

語言碼

定位順序

標題 新北市政府教育局官網

建議內容類型

連結

連結資訊 目標 進階

新北市政府教育局官網

ID

名稱

目標 開新視窗 (_blank)

標題 另開新視窗

2、連結是檔案，連結文字打上副檔名(.pdf、.doc等)，標題打上下載兩字。

連結

連結資訊 目標 進階

無障礙教育訓練講義.pdf

顯示文字 無障礙教育訓練講義.pdf

連結類型 網址

通訊協定 https://

URL www.test.ntpc.edu.tw/var/file/2/1002/img/8837e

瀏覽伺服器

原始碼

連結

連結資訊 目標 進階

無障礙教育訓練講義.pdf

ID

語言方向 <未設定>

便捷鍵

名稱

語言碼

定位順序

標題 下載 title

建議內容類型

樣式表類別

連結資源的字元集

何謂
無障礙標章
申請資訊
管理模組
管理頁面
管理注意
事項

富含文字圖檔置入說明文字

資訊內文僅以圖片呈現，不可以只有圖片說明，需要將圖片內容用文字詳述描述呈現在圖片上方或下方補充說明。

何謂
無障礙

標章
申請

資訊
管理

模組
管理

頁面
管理

注意
事項

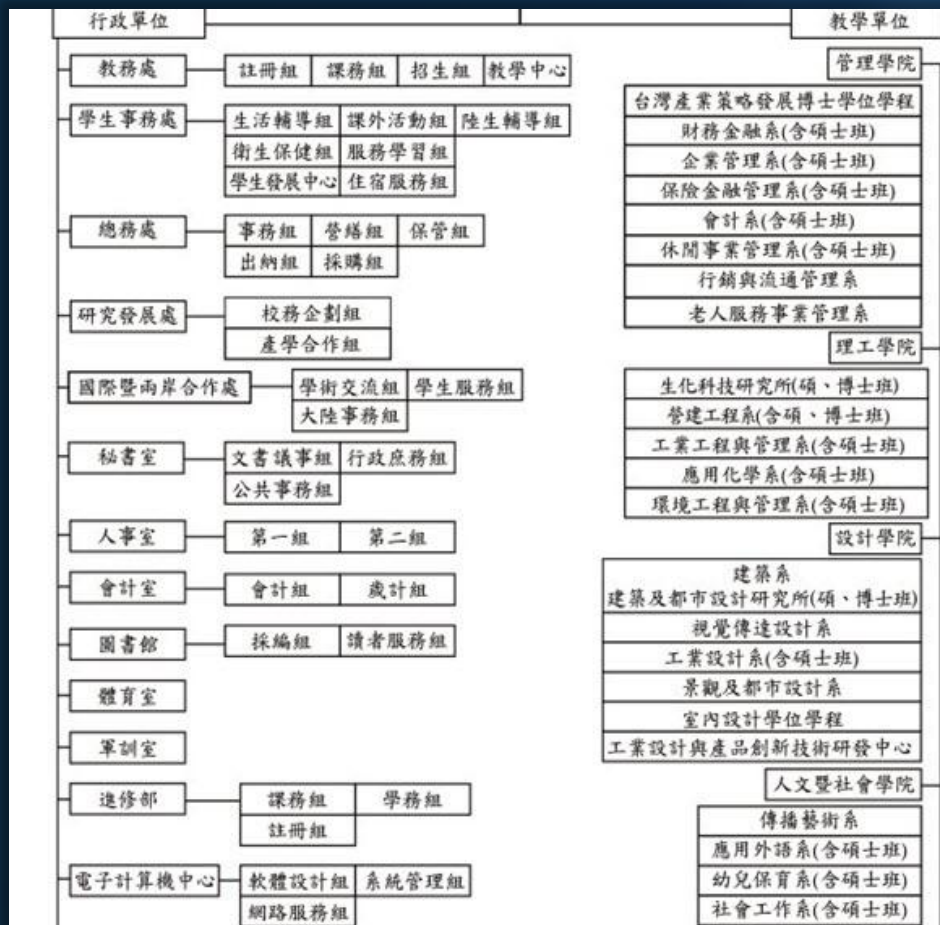

如：組織架構圖、獎狀、校園地圖、統計圖、流程圖等

資訊連結其他檔案另開視窗

資訊名稱需打完整，連同檔案格式、是否開啟新視窗

何謂
無障礙

標章
申請

資訊
管理

模組
管理

頁面
管理

注意
事項

新增資訊

基本資料

資訊圖檔

附件

頁面佈局

共享資訊

行事曆發佈

*資訊名稱：

無障礙教育訓練.pdf(另開新視窗)

連結網址：

貼上PDF網址

(http://) 選擇連結

新視窗開啟：

☒ 是 ☐ 否

資訊狀態：

☒ 有效 ☐ 無效

資訊編號：

*發佈日期：

2024-10-04

*下架日期：

2099-12-31

詳細說明

簡單說明

☒ 純文字 ☐ HTML

分類

公告

總網

+

選擇所屬資訊分類

資料建立者：

資料建立日期：

資料群組：

狀態：正常

資料修改者：

資料修改日期：

新增並返回

新增

取消

文字使用相對單位

更改尺寸單位 font size：px→em，**16px=1em**

更改尺寸單位 font size：pt→em，**12pt=1em**

直接用html編輯器的字體大小設定調整，或切換成原始碼模式進行調整。

```
<p><span style="font-size: 16px"><span style="font-family: Calibri, sans-serif"><span style="font-size: 16px"><span style="font-family: 標楷體">貓咪在睡覺</span></span></span></span></p>
```

moda Ministry of Digital Affairs
無障礙網路空間服務網

最新消息 標章申請 標章查詢 App檢測專區 常見問題 關於無障礙 活動資訊 下載專區

現在位置：首頁 > 常見問題 > 網頁設計與規範要求 >

如何判斷大字？

點閱：3133 資料來源：

依照指引4.3(檢測等級AA)的要求正常的情況下，文字及影像文字的視覺呈現，至少要有4.5:1的對比值，大字是3:1的對比值，指引4.6(檢測等級AAA)的要求，正常字的視覺呈現至少要有7:1的對比值，大字是4.5:1。

大字依照WCAG2.0的說明應為18一般字(point text)或是14粗體字(point bold text:pbt)。

如果是用CSS的px換算的話，1 pt=1.333px所以，大字的對照應該為24px跟18.5px或是1.5em或是1.2em，或是150%或是120%的大小。

以下為CSS具名字體及各單位間的簡單對照表整理

具名字體	pt	px	em	%
medium	12	16	1	100
large	13.5	18	1.15	110
x-large	18	24	1.5	150

若要瞭解色彩對比度，請參考「色彩對比度怎麼看？」

資料來源：WCAG 2.0 Understanding SC 1.4.3

樣式 標準 字型 14 A A

字型大小

(預設)

8

9

10

11

12

14

貓咪在睡覺

何謂
無障礙

標章
申請

資訊
管理

模組
管理

頁面
管理

注意
事項

文字單位（巢狀結構問題）

適當使用巢狀標頭呈現文件結構，請依網頁內容設置標題，並依H1、H2、H3...H6標題層級依序使用。

請確認是否是資訊的文字段落導致，避免使用「段落格式」來調整文字大小。

何謂
無障礙

標章
申請

資訊
管理

模組
管理

頁面
管理

注意
事項

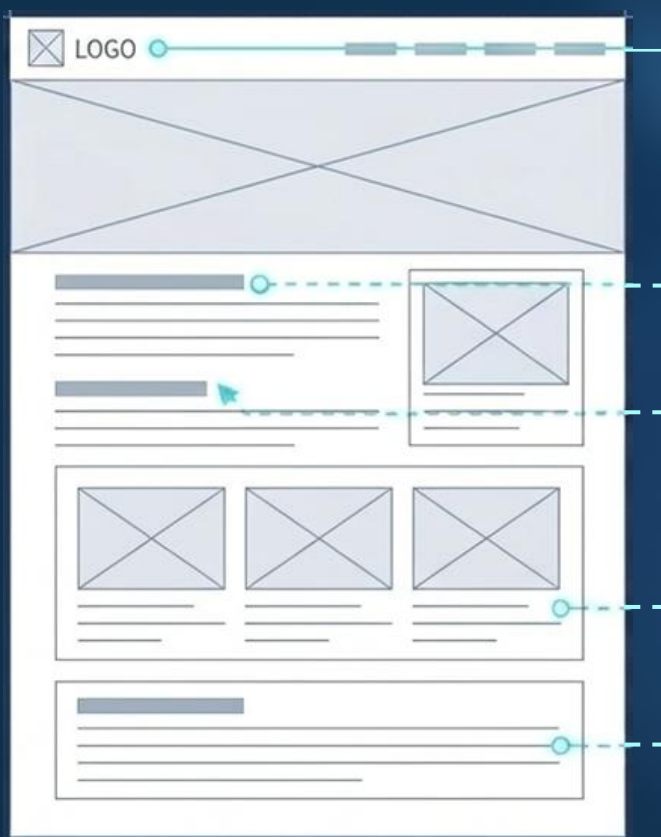

<H1> 全網站只能有一個，通常顯示在LOGO、網站名稱或BANNER。

<H2> - <H6> 依照順序使用，系統預設資訊模組皆為H2標籤。

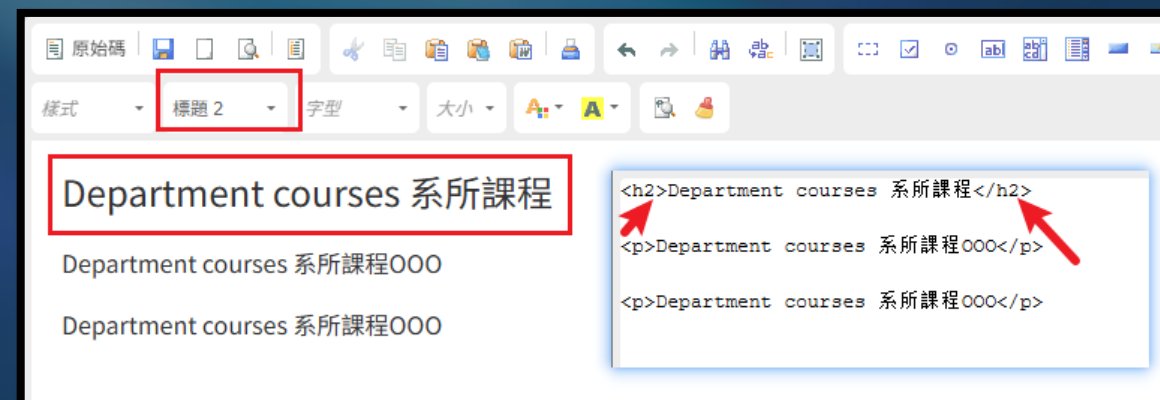

- 1、資料表格的行列標題，請使用<th>標籤。(內容性質為<td>標籤)
- 2、請為資料表格提供標題說明，並使用<caption>標籤。
於HTML編輯的「表格屬性」調整，或切換到「原始碼」模式修改語法。

組織分機表

職稱	姓名	分機
教導主任	王老師	
教務組長	王老師	
訓育組長	王老師	
護理師	王老師	103

於表格區域點擊滑鼠右鍵
選擇「表格屬性」功能

表格屬性

表格屬性 進階

列 寬度 30%

行 高度 對應th標籤

頁首 第一列

儲存格間距 0

儲存格邊距 0

框線大小 1

對齊方式 <未設定>

標題 組織分機表 對應caption標籤

總結

確定 取消

對多層的複雜表格，以有意義的標記來建立表格標頭儲存格與資料儲存格之間的關連。

作業	考試		
	1	2	期末
15%	15%	15%	20%

```

<table>
  <tbody>
    <tr>
      <th rowspan="2" id="h">作業</th>
      <th colspan="3" id="e">考試</th>
    </tr>
    <tr>
      <th headers="e" id="e1">1</th>
      <th headers="e" id="e2">2</th>
      <th headers="e" id="ef">期末</th>
    </tr>
    <tr>
      <td headers="h">15%</td>
      <td headers="e e1">15%</td>
      <td headers="e e2">15%</td>
      <td headers="e ef">20%</td>
    </tr>
  </tbody>
</table>

```

💡 使用對應識別碼(id)與標頭(headers)屬性，來建立表格行列標題儲存格與資料儲存格之間的關連。

	星期一	星期二	星期三	星期四	星期五
上午	休館	開放	開放	開放	開放
下午	休館	開放	開放	開放	休館

```

<table>
  <tr>
    <td></td>
    <th scope="col">星期一</th>
    <th scope="col">星期二</th>
    <th scope="col">星期三</th>
    <th scope="col">星期四</th>
    <th scope="col">星期五</th>
  </tr>
  <tr>
    <th scope="row">上午</th>
    <td>休館</td>
    <td>開放</td>
    <td>開放</td>
    <td>開放</td>
    <td>開放</td>
  </tr>
  <tr>
    <th scope="row">下午</th>
    <td>休館</td>
    <td>開放</td>
    <td>開放</td>
    <td>開放</td>
    <td>休館</td>
  </tr>
</table>

```

💡 表格如有單行、單列的標題並存時，表格標題請使用 scope 屬性個別宣告。列使用 scope="col" 屬性、行使用 scope="row" 屬性。

何謂
無障礙標章
申請資訊
管理模組
管理頁面
管理注意
事項

何謂
無障礙標章
申請資訊
管理模組
管理頁面
管理注意
事項

提供下載檔案格式不可為需依賴特定文書商用軟體即能開啟之檔案
如果有請提供對應的開放檔案格式(odt檔)，如excel對應ods、doc對應odt

新增資訊

基本資料

資訊圖檔

附件

頁面佈局

共享資訊

行事曆發佈

你尚未上傳附件

上傳附件：

選擇檔案

未選擇任何檔案

批量上傳

選擇檔案

未選擇任何檔案

上傳更多附件

請把附件檔壓縮成zip檔上傳

上傳大小限制：2048M

*請確認:上傳附件應符合個資規範。

為符 ODF 規範

1. Word (*.doc、*.docx) 請一併上傳 ODF (*.odt)

2. Excel (*.xls、*.xlsx) 請一併上傳 ODF (*.ods)

3. PowerPoint (*.ppt、*.pptx) 請一併上傳 ODF (*.odp)

資料建立者：

資料建立日期：

資料群組：

狀態：正常

資料修改者：

資料修改日期：

新增並返回

新增

取消

💡 數位發展部：
ODF文件應用工具

確認文字與背景色的對比至少有 4.5 : 1 的對比值。

1、瀏覽器使用開發者工具(F12)查看。

2、色彩對比度測試網址：<https://contrast-ratio.com/>

3、Chrome瀏覽器擴充功能：WAVE Evaluation Tool

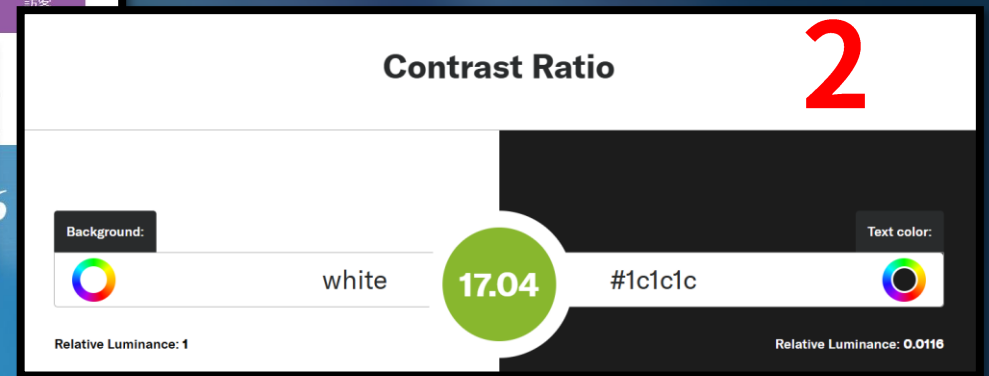

何謂
無障礙

標章
申請

資訊
管理

模組
管理

頁面
管理

注意
事項

FOUR

4

模組管理

模組如何修改

修改更多資訊的連結文字

針對「更多 (MORE)」這類模組按鈕，必須完整說明資訊內容（例如改成「更多最新消息」），以利使用者區分資訊。

前臺呈現位置

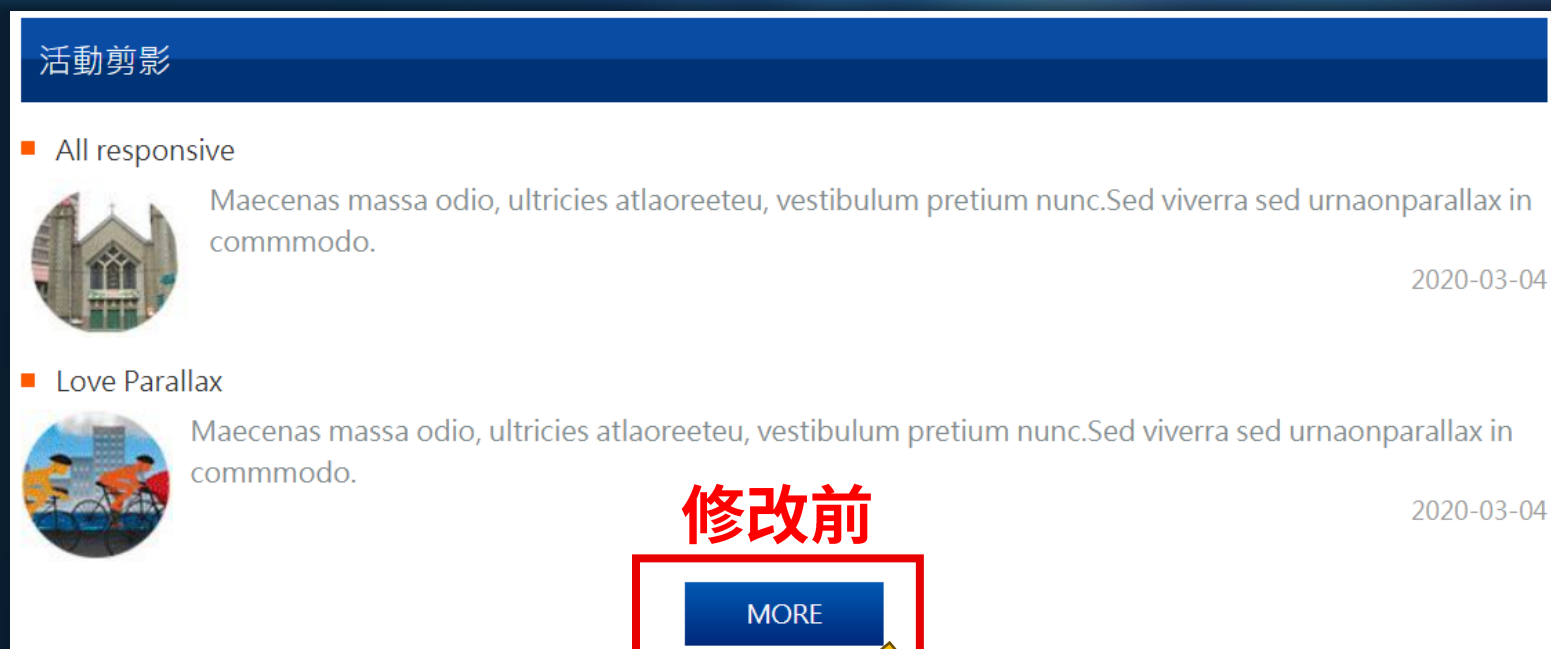

修改前

修改後

何謂
無障礙

標章
申請

資訊
管理

模組
管理

頁面
管理

注意
事項

修改更多資訊的連結文字

模組管理→公告模組→選取修改模組→編輯→輸入全部內容

何謂
無障礙

標章
申請

資訊
管理

模組
管理

頁面
管理

注意
事項

嵌入外部語法加入TITLE (方法 1)

嵌入HTML相關語法，需寫入title標題文字，如：Youtube、FB資訊。
直接改語法，在「></iframe>」前加上一個空格及「title=“XXXX”」語法。

何謂
無障礙

標章
申請

資訊
管理

模組
管理

頁面
管理

注意
事項

```
<iframe width= "560" height= "315" src= "https://www.youtube.com/embed/z9lb1FguF-0?si=VaZCD9FVltD5fJET" frameborder= "0" allow= "accelerometer; autoplay; clipboard-write; encrypted-media; gyroscope; picture-in-picture; web-share" referrerpolicy= "strict-origin-when-cross-origin" allowfullscreen title="影片名稱"></iframe>
```

嵌入外部語法加入TITLE (方法 2)

於HTML編輯器的Iframe屬性調整，填寫標題文字。

何謂
無障礙

標章
申請

資訊
管理

模組
管理

頁面
管理

注意
事項

R-page 2.0 | 測試網站05

首頁 自定模組

新增 刪除 刪除多語 重新整理

編輯自定模組 - 影片測試

基本資料

模組內容：☐ 純文字 ☒ HTML HTML編輯/預覽

說明：在此編輯的html語法可能與網站前臺顯示有差異 >>>more

<style type="text/css">.embed-container { position: relative; padding-bottom: 56.25%; height: 0; overflow: hidden; max-width: 100%; } .embed-container iframe, .embed-container object, .embed-container embed { position: absolute; top: 0; left: 0; width: 100%; height: 100%; }</style>

<div class="embed-container"><iframe allowfullscreen="" frameborder="0" scrolling="yes" src="https://www.youtube.com/embed/JMe1eRxLjAY?autoplay=1&mute=1&loop=1&playlist=JMe1eRxLjAY&playsinline=1" title="影片"></iframe></div>

備註：

資料建立者：admin 資料建立日期：2025-07-16 14:45:18 資料群組：admin
資料修改者：Xin 資料修改日期：2026-02-13 09:43:09

儲存 儲存並返回 另存 取消

找到放置iframe內容處，輸入title值(標題) 方法二

點兩下輸入標題

Iframe 屬性

一般 進階

URL
https://www.youtube.com/embed/JMe1eRxLjAY?autoplay=1&m

寬度 高度 對齊方式
<未設定>

☒ 啟用捲軸

名稱

標題
50周年校慶影片

完整描述 URL

確定 取消

公告模組、連結模組圖片重複報讀問題

若模組布局有含「標題」及「圖片」時，圖形連結選擇「不顯示」可避免報讀軟體重複報讀。

何謂
無障礙

標章
申請

資訊
管理

模組
管理

頁面
管理

注意
事項

編輯公告模組 - 最新消息

基本資料 模組佈局 頁面佈局 置頂圖標

請為模組選擇佈局：
☐ 使用預設佈局 ☒ 自定義佈局 ☐ 保存此選擇為預設值

陳列樣式：
☒ 列表 ☐ 固定格式 ☐ 表格 ☐ 滑動
☐ 頭條 ☐ 陰影 ☐ 大圖

顯示內容：
☒ 標題 ☒ 圖形 ☒ 內容

圖形樣式：
☒ 無樣式 ☐ 圓角 ☐ 圓形 ☐ 陰影

圖形連結：
☐ 顯示 ☒ 不顯示

日期：
標題後面

每列個數：
1

資料建立者：admin 資料建立日期：201
資料修改者：heima 資料修改日期：202

儲存

編輯連結模組 - headLinks

基本資料 模組佈局 搜尋引擎優化 頁面佈局

請為模組選擇佈局：
☐ 使用預設佈局 ☒ 自定義佈局

陳列樣式：
☐ 列表 ☒ 固定格式 ☐ 滑動格式 ☐ 陰影
☐ 大圖

顯示內容：
☒ 標題 ☒ 圖形

圖形樣式：
☒ 無樣式 ☐ 圓角 ☐ 圓形 ☐ 陰影 ☐ 邊框

圖形連結：
☐ 顯示 ☒ 不顯示

每列個數：
6

筆數限定：
6

資料建立者：admin 資料建立日期：2021-12-22 00:00:00 資料群組：admin
資料修改者：heima 資料修改日期：2026-03-03 00:00:00

儲存 儲存並返回 另存 取消

狀態：正常
繁體 | English

選單模組、連結模組有上傳圖片要置入圖片說明

若樣式呈現有置入圖片時，也需填寫圖片說明。

何謂
無障礙

標章
申請

資訊
管理

模組
管理

頁面
管理

注意
事項

編輯選單 - 校長室

基本資料 樣式設定

顯示方式：☐ 圖形 ☐ 名稱 ☒ 圖形與名稱

預設圖檔

上傳： new.png

圖片說明：

資料建立者：heima 資料建立日期：2025-08-07 17:15
資料修改者：heima 資料修改日期：2026-03-10 08:50

編輯連結 - 課程計畫

*連結名稱：

*所屬分類：

新視窗開啟：☒ 是 ☐ 否

相關連結：
(<http://>)

資料有效否：☒ 有效 ☐ 無效

寬X高：66 X 52
移除圖檔

上傳： 未選擇任何檔案

圖片說明：

資料建立者：admin 資料建立日期：2021-12-22 14:17:58 資料群組：admin
資料修改者：heima 資料修改日期：2026-03-03 17:10:28

狀態：正常
繁體 | English

FIVE

5

頁面管理

網站導覽、定位點放置

何謂
無障礙標章
申請資訊
管理模組
管理頁面
管理注意
事項

- 「定位點」是網站的導盲磚，顯示為三個冒號 ::::，設置在各框架的起始點。
- 使用鍵盤遊走頁面時，可導引使用者依自己需要，快速跳躍至網頁不同區塊，避免使用者迷失在網頁中。

何謂
無障礙標章
申請資訊
管理模組
管理頁面
管理注意
事項

網站導覽

本網站依照「無障礙網頁開發規範」原則設計，遵循無障礙網站設計之規範提供網頁定位點(⋮)、鍵盤快速鍵 (Access Key) 等設計方式。
下列為本網站使用鍵盤快速鍵 (Access Key) 操作方式說明：

- Alt + U：最上層副選單功能區，移至網頁最上方之項目位置。
- Alt + C：主要內容區，此區塊呈現網頁主要內容資訊。
- Alt + B：下方功能區塊，包括聯絡方式、交通資訊等。

如果您的瀏覽器是 Firefox，快速鍵的使用方法是 Shift+Alt+(快速鍵字母)，例如Shift+Alt+C會跳至網頁中央區塊，以此類推。

1. 認識警大

- 1-1. 校況影片
- 1-2. 校史及沿革
- 1-3. 教育宗旨
- 1-4. 發展重點
- 1-5. 校徽及校歌
- 1-6. 校區簡介
- 1-7. 位置地圖
- 1-8. 交通路線

頭部定位點：類型 1、系統頭部

請先至「頭部頁面建立」功能，確認是使用什麼類型的頭部。
頁面管理→頁面頭部建立→顯示頭部定位點

何謂
無障礙

標章
申請

資訊
管理

模組
管理

頁面
管理

注意
事項

R-page 2.0 | 教育訓練

Administrator

首頁 頁面頭部建立

新增 刪除 刪除多語 重新整理

關鍵字

繁體 简体 English

1 頁面管理

2 編輯

3 更新頁首 - 系統頭部

網站名稱: 教育訓練 預設頭部

廣告規格: 請選擇

頭部搜尋: ☒ 隱藏 ☐ 顯示

頭部搜尋效果: ☒ 無效果 ☐ 伸縮

頭部搜尋隨導航欄變化: ☒ 否 ☐ 是

內容寬度: ☒ 滿版 ☐ 置中

網站名稱: ☐ 隱藏 ☒ 顯示

頭部定位點: ☐ 隱藏 ☒ 顯示

頭部連結: ☒ 頁首連結 ☐ 分類清單

儲存 儲存並返回 取消

繁體 简体 English

頭部定位點：類型 2、使用客製版型頭部

頁面管理→頁首連結設定→topnav →顯示頭部定位點

何謂
無障礙

標章
申請

資訊
管理

模組
管理

頁面
管理

注意
事項

新增

繁體 | English

所有頭部連結

name

topnav

mainmenu1

topnav

編輯 - topnav

基本資料

連結分類名稱：

topnav

資料有效否：☒ 有效 ☐ 無效

連結分類代碼：

topnav

導航欄設定：

☒ 點選右上角圖標彈開 ☐ 放在頁面頭部 ☐ 點選頁面底部圖標彈開 ☐ 放在頁面底部

頭部搜尋：

☒ 隱藏 ☐ 顯示

頭部定位點：

☐ 隱藏 ☒ 顯示

是否在系統頭部連結中顯示：

☐ 是 ☒ 否

...

回首頁

網站導覽

網站管理

網站導覽II

Q

新北市測試國民中小學

New Taipei Test Elementary and Junior High School

網站導覽

第一層(無連結)

最新消息2

最新消息3

最新消息4

最新消息

行政單位

輔導天地

儲存

儲存並返回

另存

取消

狀態：正常
English

頭部定位點：類型 3、自訂頭部定位點

頁面管理→頁面頭部建立→新增/編輯頁面頭部→HTML→加入語法

何謂
無障礙

標章
申請

資訊
管理

模組
管理

頁面
管理

注意
事項

R-page 2.0 | 教育訓練

Administrator

1 資訊管理

2 附件管理

3 文檔管理

4 模組管理

5 會員管理

6 頁面管理

7 頁面樣式變更

8 頁面頭部建立

9 頁面底部建立

10 頁首連結設定

11 頁首畫面設定

12 預設頁面設定

13 自定頁面管理

14 形象頁設定

15 自定模組外觀

2 首頁

3 新增

刪除

刪除多語

重新整理

關鍵字

新增頁面頭部建立

3 頁首名稱：請輸入頁首名稱

系統頭部 頁首內容： ☐ 純文字 ☒ HTML HTML編輯/預覽

說明：在此編輯的html語法可能與網站前臺顯示有差異 >>more

請輸入頁首內容

```
<a accesskey="U" href="#start-U" id="start-U" style="text-decoration:none" title="上方內容區">:::</a>
```

%CustMenu_Code%:引用首頁連結分類中的代碼。
%CgMenu%:引用分類清單的代碼。
%HeadSearch%引用系統搜尋模組中的代碼
Code 為首頁連結分類里的連結分類代碼欄位。
資料建立者： 資料建立日期： 資料群組： 狀態：正常
資料修改者： 資料修改日期：

新增並返回 新增 取消

首頁放置中間內容區定位點

頁面管理→首頁畫面設定→打開模組列表→選擇定位點加入頁面

何謂
無障礙

標章
申請

資訊
管理

模組
管理

頁面
管理

注意
事項

R-page 2.0 | 教育訓練

Administrator

繁體 | 簡體 | English

1 2 3

資訊管理
附件管理
文檔管理
模組管理
會員管理
頁面管理
頁面樣式變更
頁面頭部建立
頁面底部建立
頁首連結設定
預設頁面設定
自定頁面管理
形象頁設定

首頁 首頁畫面設定 儲存 頁面佈局 樣式設定 關閉列表 重新整理

當前頁面設定：第一列

全部 常用模組

[系統]最近訪問資訊
[系統]最後更新日期
[系統]左區定位點
[系統]中區定位點
[系統]右區定位點
[系統]訪問計數器
[系統]使用者連線方式
[系統]圖庫分類清單模組
[系統]圖庫搜尋模組
[系統]本網站搜尋
[系統]全網站搜尋

新增[系統]中區定位點到：
• 中間欄
• 右邊欄

頁面頭部設定 系統頭部
頁首連結設定 頁面頭部建立

公告>最新產品
產品資料範例 2
範例 3
範例 4
範例 1

分類清單模組
本網站搜尋

頁面底部設定：預設頁面底部
頁面底部建立

頁面管理→預設設定→

預設分類頁面
預設公告分類
預設明細頁面

→打開模組列表→選擇定位點加入頁面

底部定位點

頁面管理→頁面底部建立→新增/編輯頁面底部→HTML→加入語法

何謂
無障礙

標章
申請

資訊
管理

模組
管理

頁面
管理

注意
事項

R-page 2.0 | 教育訓練

Administrator

1 資訊管理

2 附件管理

3 文檔管理

模組管理

會員管理

頁面管理

頁面樣式變更

頁面頭部建立

頁面底部建立

頁首連結設定

頁首畫面設定

預設頁面設定

自定頁面管理

形象頁設定

自定模組外觀

新增

刪除

刪除多語

重新整理

關鍵字

新增頁面底部建立

底部名稱：頁面底部

底部內容：
 ☐ 純文字
 ☒ HTML
 HTML編輯/預覽
 說明：在此編輯的html語法可能與網站前臺顯示有差異 >>more
 請輸入底部內容

:::

內容寬度：
 ☐ 滿版
 ☒ 置中

資料有效否：
 ☒ 有效
 ☐ 無效

資料建立者： 資料建立日期： 資料群組： 狀態：正常

資料修改者： 資料修改日期：

新增並返回 新增 取消

- 提供網站導覽、導覽工具或機制，協助使用者尋找內容。
- 全網站的頭部區塊，需新增網站導覽連結。
- 使用鍵盤按「Tab」鍵遊走時，需在前三個超連結之內。
- 須提供「定位點」說明及操作方式。
- 須提供網站整體架構的連結位置。

前臺參考範例

無障礙網站導覽說明文字範例

無障礙網站範例文字 (請全貼再依實際首頁配置調整文字)

何謂
無障礙

標章
申請

資訊
管理

模組
管理

頁面
管理

注意
事項

本站無障礙設計 (Access Key) 本網站依照「無障礙網頁開發規範」原則設計,遵循無障礙網站設計之規範提供網頁導盲磚(:::)、網站導覽 (Site Navigator)、鍵盤快速鍵 (Access Key) 等設計方式。

網站的主要內容分為五個大區塊:

- 1) 上方內容區
- 2) 右方內容區
- 3) 左方內容區
- 4) 主要內容區
- 5) 下方內容區

下列為本網站使用鍵盤快速鍵 (Access Key,也稱為快速鍵) 操作方式說明如下:

Alt+U: 上方內容區，移至網頁最上方之項目位置。

Alt+R: 右方內容區，移至首頁右側活動花絮以及快速服務。

Alt+L :左方內容區，移至網頁左側之快速服務區。

Alt+C:主要內容區，移至網頁之主要內容區位置。

Alt+B:下方內容區，包括聯絡方式、交通資訊等。

如果您的瀏覽器是 Firefox，快速鍵的使用方法是 Shift+Alt+(快速鍵字母)，例如Shift+Alt+C 會跳至網頁中央區塊，以此類推。

建立網站導覽說明

模組管理→自定模組→新增自定模組並貼上定位點說明文字 (純文字)

何謂
無障礙

標章
申請

資訊
管理

模組
管理

頁面
管理

注意
事項

R-page 2.0 | 黑快馬大學

Administrator

資訊管理

附件管理

文檔管理

模組管理

公告模組

連結模組

自定模組

廣告模組

選單模組

頁籤模組

複合模組

表單模組

問卷模組

排行模組

投票模組

2

首頁

自定模組

1

新增

刪除

刪除多語

重新整理

關鍵字

Q

新增自定模組

3

基本資料

*模組標題：無障礙網站導覽說明

*模組內容：☒ 純文字 ☐ HTML

本站無障礙設計 (Access Key) 本網站依照「無障礙網頁開發規範」原則設計,遵循無障礙網站設計之規範提供網頁導盲磚(⠠)、網站導覽 (Site Navigator)、鍵盤快速鍵 (Access Key) 等設計方式。
網站的主要內容分為四個大區塊：
1) 上方導覽連結區
2) 首頁右側功能區
3) 左側導覽連結區
4) 主要內容區
下列為本網站使用鍵盤快速鍵 (Access Key,也稱為快速鍵) 操作方式說明如下：

生效日期：2024-10-22

失效日期：2099-12-31

資料有效否：☒ 有效 ☐ 無效

備註：

資料建立者：

資料建立日期：

資料群組：

狀態：正常

資料修改者：

資料修改日期：

新增並返回

新增

取消

無障礙網站導覽內頁設定－導覽說明放置

Step 1：頁面管理→預設頁面設定→當前頁面設定選擇網站導覽頁面

何謂
無障礙

標章
申請

資訊
管理

模組
管理

頁面
管理

注意
事項

無障礙網站導覽內頁設定－導覽說明放置

Step 2：頁面管理→預設頁面設定→當前頁面設定選擇網站導覽頁面

何謂
無障礙

標章
申請

資訊
管理

模組
管理

頁面
管理

注意
事項

R-page 2.0 | 黑快馬大學

Administrator

繁體 | 簡體 | English

1 預設頁面設定

2 重新整理

3 [自定]無障礙網站導覽說明

全部 常用模組

公告 連結 自定 廣告

選單 頁籤 複合 表單

問卷 投票 訂閱 排行

子網管理 資源管理 圖庫管理

系統

快速新增模組

[自定]自定模組

[自定]無障礙網站導覽說明

新增[自定]無障礙網站導覽說明到:

- 中間欄

當前頁面設定: 網站導覽頁面

頁面頭部設定 系統頭部

頁首連結設定 頁面頭部建立

中區定位點

網站導覽

頁面底部設定: 預設頁面底部

頁面底部建立

首頁增加網站導覽連結

頁面管理→頁首連結設定→新增→選擇常用連結

何謂
無障礙

標章
申請

資訊
管理

模組
管理

頁面
管理

注意
事項

R-page 2.0 | 黑快馬大學

Administrator

1 資訊管理

2 附件管理

3 文檔管理

4 模組管理

5 會員管理

6 頁面管理

7 頁面樣式變更

8 頁面頭部建立

9 頁面底部建立

10 頁首連結設定

11 首頁畫面設定

12 預設頁面設定

13 自定頁面管理

14 形象頁設定

15 自定模組外觀

2 所有分類

3 新增

4 刪除

5 刪除多語

6 排序

7 重新整理

8 繁體

9 简体

10 English

11 新增頁首連結

12 基本資料

13 連結分類

14 連結名稱: 網站導覽

15 顯示方式: ☐ 圖形 ☒ 名稱 ☐ 圖形與名稱

16 上級分類: [下拉選單]

17 相關連結: [http://] <選擇連結>

18 出現情況: 請選擇

19 新視窗開啟: 分類

20 資料有效: 公告

21 常用連結

22 自定頁面

23 表單

24 圖庫連結

25 文檔管理

26 回首頁

27 會員登入頁面

28 會員登出

29 會員註冊頁面

30 會員帳戶

31 系統留言板

32 網站導覽

33 資料建立者:

34 資料建立日期:

35 資料修改者:

36 資料修改日期:

37 資料群組:

38 狀態: 正常

39 新增並返回

40 新增

41 取消

42 總共11筆, 當前1-11 30筆/頁 1

自行建立網站導覽架構資訊 (資訊管理無分類時 1)

導覽說明與網站架構資訊一起建立。

模組管理→自定模組→新增自定模組並貼上定位點說明文字(HTML)

何謂
無障礙

標章
申請

資訊
管理

模組
管理

頁面
管理

注意
事項

R-page 2.0 | 黑快馬大學

Administrator

資訊管理

附件管理

文檔管理

模組管理

公告模組

連結模組

自定模組

廣告模組

選單模組

頁籤模組

複合模組

表單模組

問卷模組

排行模組

投票模組

2

首頁

自定模組

1

新增

刪除

刪除多語

重新整理

關鍵字

Q

新增自定模組

基本資料

• 模組標題: 無障礙 3 導覽說明(2)

• 模組內容: ☐ 純文字 ☒ HTML HTML編輯/預覽

說明: 在此編輯的html語法可能與網站前臺顯示有差異 >>more

生效日期: 2024-10-22

失效日期: 2099-12-31

資料有效否: ☒ 有效 ☐ 無效

備 註:

資料建立者:

資料建立日期:

資料群組:

狀態: 正常

資料修改者:

資料修改日期:

新增並返回

新增

取消

自行建立網站導覽架構資訊 (資訊管理無分類時 2)

自行輸入定位點說明及網站資訊架構(含連結)

何謂
無障礙

標章
申請

資訊
管理

模組
管理

頁面
管理

注意
事項

導覽 (Site Navigator)、鍵盤快速鍵 (Access Key) 等設計方式。

網站的主要內容分為四個大區塊：

- 1) 上方導覽連結區
- 2) 首頁右側功能區
- 3) 左側導覽連結區
- 4) 主要內容區

下列為本網站使用鍵盤快速鍵 (Access Key, 也稱為快速鍵) 操作方式說明如下：

Alt+U: 最上層副選單功能區, 移至網頁最上方之項目位置。

Alt+R: 首頁右側功能區, 移至首頁右側活動花絮以及快速服務。

Alt+L: 快速服務功能區, 移至網頁左側之快速服務區。

Alt+C: 主要內容顯示區, 移至網頁之主要內容區位置。

Alt+... 相關連結區, 包括聯絡方式、交通資訊等。

如果您的瀏覽器是 Firefox, 快速鍵的使用方法是 Shift+Alt+(快速鍵字母), 例如 Shift+Alt+C 會...

1. 關於XX大學

- 1-1. 本校介紹
- 2. 行政單位
- 2-2. 秘書室

body p span span span span span span span span span

自行建立網站導覽頁面

頁面管理→自定頁面管理→新增

何謂
無障礙

標章
申請

資訊
管理

模組
管理

頁面
管理

注意
事項

R-page 2.0 | 黑快馬大學

Administrator

1 資訊管理

2 附件管理

3 文檔管理

4 模組管理

5 會員管理

6 頁面管理

7 頁面樣式變更

8 頁面頭部建立

9 頁面底部建立

10 頁首連結設定

11 首頁畫面設定

12 預設頁面設定

13 自定頁面管理

14 形象頁設定

15 自定模組外觀

2 首頁 自定頁面管理

3 新增 刪除 刪除多語 重新整理

關鍵字

English

操作

新增自定頁面管理

基本資料 搜尋引擎優化

*頁面名稱： 網站導覽

資料建立者： 資料建立日期： 資料群組：

資料修改者： 資料修改日期：

4 新增並返回 取消

自行建立網站導覽頁面

在自定頁面上放置已建立的自定模組及定位點

何謂
無障礙

標章
申請

資訊
管理

模組
管理

頁面
管理

注意
事項

R-page 2.0 | 黑快馬大學 Administrator

4 首頁 自定頁面管理 1 自定頁面

2 儲存 頁面佈局 樣式設定 關閉列表 重新整理

2 重新整理

全部 常用模組 公告 連結 自定 廣告 選單 頁籤 複合 表單 問卷 投票 訂閱 排行 子網管理 資源管理 圖庫管理 系統

快速新增模組

3 [自定]自定模組 [自定]無障礙網站導覽說明 [自定]無障礙網站導覽說明(2)

新增[自定]無障礙網站導覽說明(2)到:

- 中間欄

網站導覽 頁面設定

模組已經有修改,請儲存.

頁面頭部設定 系統頭部

頁首連結設定 頁面頭部建立

系統>中區定位點

頁面底部設定: 測試測試底部

頁面底部建立

自行建立網站導覽頁面 (首頁增加網站導覽連結)

頁面管理→頁首連結設定→新增→選擇自定頁面

何謂
無障礙

標章
申請

資訊
管理

模組
管理

頁面
管理

注意
事項

R-page 2.0 | 黑快馬大學

Administrator

1 頁面管理

2 所有分類

3 新增

4 自定頁面

新增頁首連結

基本資料 連結分類

連結名稱: 網站導覽

上級分類: [請選擇]

相關連結: (http://) <選擇連結>

出現情況: 請選擇

新視窗開啟: 分類

資料有效否: 公告

常用連結

自定頁面

表單

圖庫連結

文檔管理

顯示方式: ☐ 圖形 ☒ 名稱 ☐ 圖形與名稱

上傳: 選擇檔案 未選擇任何檔案

資料建立者: 資料建立日期: 資料群組: 狀態: 正常

資料修改者: 資料修改日期:

新增並返回 新增 取消

總共11筆, 當前1-11 30筆/頁 1

頁面管理→訪問計數器→模組外觀→標題樣式

何謂
無障礙標章
申請資訊
管理模組
管理頁面
管理注意
事項

R-page 2.0 | 新北市測試國小

資訊管理

附件管理

文檔管理

模組管理

會員管理

1. 頁面管理

頁面樣式變更

頁面頭部建立

頁面底部建立

頁首連結設定

2. 首頁畫面設定

預設頁面設定

自定頁面管理

形象頁設定

自定模組外觀

自定常用樣式

短網址管理

子網管理

資源管理

圖庫管理

首頁

軟體功能設定

基本資料設定

計數器設定

3. 首頁畫面設定

儲存

頁面佈局

樣式設定

4. 關閉列表

重新整理

重新整理

當前頁面設定：第一列

模組已經修改，請儲存。

頁面頭部設定 預設頁首頭部

頁首連結設定 頁面頭部

連結>headLinks

親師生平台

校務行政系統

課程計畫

學習資源

資安宣導

新生專區

更多 排序

系統>訪問計數器

頁面底部設定：預設頁面底部

頁面底部建立

系統>訪問計數器

系統>訪問計數器

系統>訪問計數器

系統>訪問計數器

系統>訪問計數器

系統>訪問計數器

模組外觀設定

模組外觀

標題樣式

標題格式：

使用圖檔

使用文字

5. 不顯示

儲存並返回

取消

網頁原始碼

使用標題組件，其內容不可以為空值。

<h2 class="mt-title"></h2>

070046

要將計數器的標題樣式改成不顯示

刪除 新增 上一步 下一步

刪除

刪除

刪除

刪除

刪除

刪除

刪除

刪除

刪除

刪除

刪除

刪除

刪除

刪除

刪除

刪除

刪除

刪除

開啟無障礙兼容

參數設定→軟體功能設定→資訊陳列→無障礙兼容勾選【是】

何謂
無障礙

標章
申請

資訊
管理

模組
管理

頁面
管理

注意
事項

R-page 2.0 | 黑快馬大學

Administrator

會員管理

頁面管理

子網管理

資源管理

圖庫管理

規章管理

電子報

參數設定

基本資料設定

軟體功能設定

網站管理工具

資訊屬性欄位

欄目名稱設定

提示訊息設定

系統管理

首頁

軟體功能設定

修改

重新整理

資訊陳列

搜尋

語言

會員

留言板

帳號密碼

圖庫參數

表單

浮水印

QR Code

SMTP

其它

*資訊影片:

☐ 有 ☒ 沒有

*資訊 QRcode:

☐ 有 ☒ 沒有

*標籤:

☐ 有 ☒ 沒有

*是否無障礙兼容:

☒ 是 ☐ 否

資訊陳列名稱和圖片同時顯示時，是否顯示圖片連結，選擇"是"則不顯示連結

*資訊名稱可否重複:

☐ 重複 ☒ 不重複

*資訊是否必須指定公告分類:

☐ 是 ☒ 否

*分類清單模組於手機螢幕是否縮為按鈕:

☒ 否 ☐ 是

*分類清單及頁首連結的上級選單可指定網址跳轉:

☐ 否 ☒ 是

*分類清單模組下級展開方式:

☒ 滑鼠移入 ☐ 點擊展開

*資訊大圖開啟方式:

☐ 關閉 ☒ 原畫面開啟 ☐ 另開新視窗

開啟跳轉主要區域

- 使用Tab鍵遊走時在頁面左上角會出現此方塊。
- 按下Enter鍵後焦點會快速跳到主要內容區定位點。
- Tab鍵焦點遊走順序為由上至下、由左至右。

何謂
無障礙

標章
申請

資訊
管理

模組
管理

頁面
管理

注意
事項

開啟跳轉主要區域

參數設定→軟體功能設定→其他→跳轉主要區域勾選【是】

何謂
無障礙

標章
申請

資訊
管理

模組
管理

頁面
管理

注意
事項

R-page 2.0 | 黑快馬大學

Administrator

會員管理

頁面管理

子網管理

資源管理

圖庫管理

規章管理

電子報

參數設定

基本資料設定

軟體功能設定

網站管理工具

資訊屬性欄位

欄目名稱設定

提示訊息設定

系統管理

首頁

軟體功能設定

修改

重新整理

資訊陳列

搜尋

語言

會員

留言板

帳號密碼

圖庫參數

表單

浮水印

QR Code

SMTP

其它

•後臺維護每頁筆數:

30筆/頁

•後臺登入畫面驗證碼:

☒ 開啟 ☐ 關閉

後臺帳號登入提醒:

☐ Email提醒

•字體大小調整:

☐ 開啟 ☒ 關閉

•日期顯示格式:

yyyy-MM-dd 範例: 2002-01-31

導航欄設定:

☒ 點選右上角圖標彈開 ☐ 放在頁面頭部 ☐ 點選頁面底部圖標彈開 ☐ 放在頁面底部

分頁模式:

☐ 拖至底部自動載入 ☐ 點擊查看更多 ☒ 分頁欄

•是否開啟跳轉主要區域:

☒ 開啟 ☐ 關閉

頁面整體寬度:

預設螢幕尺寸: 970 px(像素) 大螢幕尺寸: 1170 px(像素) 行動設備尺寸: 750 px(像素)

限制資訊小圖大圖、廣告模組的圖片容量: ☐ 是 ☒ 否

限制資訊附件、文檔管理上傳容量: ☐ 是 ☒ 否

H1標題標籤 (系統頭部)

使用系統頭部時，LOGO為<h1>標籤預設區域
基本資料設定>基本資料>上傳Logo

何謂
無障礙

標章
申請

資訊
管理

模組
管理

頁面
管理

注意
事項

R-page 2.0 | 測試網站05

首頁 基本資料設定

修改 重新整理

繁體 English

基本資料 參考資料 網站域名 搜尋引擎優化 發佈母網 Cookie Policy Content-Security-Policy

logo

寬X高: 0 x 0

上傳: 選擇檔案 未選擇任何檔案

Webclip 網站桌面圖示

上傳: 選擇檔案 未選擇任何檔案

*網站名稱: 測試網站05

*服務Email: xin@heimavista.com

H1標題標籤 (自定頭部)

自定的頭部內容，須將<h1>標籤建立在語法中，一般放置於圖片區塊或是學校名稱區塊。

何謂
無障礙

標章
申請

資訊
管理

模組
管理

頁面
管理

注意
事項

*頁首名稱： 預設頭部

*頁首內容： ☐ 純文字 ☒ HTML [HTML編輯/預覽](#)

說明：在此編輯的html語法可能與網站前臺顯示有差異 >>more

```
<div class="head">
  <div class="mlogo">
    <h1>
      <a href="/?Lang=zh-tw" title="新北市測試國民中小學">
        <span class="Cntitle">新北市測試國民中小學</span>
        <span class="Entitle">New Taipei Test Elementary and Junior High School</span>
      </a>
    </h1>
  </div>
```

您可以在適當的位置放入以下變量以引用系統內容：

- %HeadMenu:引用系統頁首中的連結樣式
- %CustMenu_Code%:引用首頁連結分類中的代碼。
- %CgMenu:引用分類清單的代碼。
- %HeadSearch引用系統搜尋模組中的代碼

Code 為首頁連結分類里的連結分類代碼欄位。

提示:%CustMenu_Code%頁首連結和%CgMenu分類清單二選一。

內容寬度： ☐ 滿版 ☒ 置中

資料建立者： admin	資料建立日期： 2024-01-10 15:43:24	資料群組： admin	狀態： 正常
資料修改者： admin	資料修改日期： 2024-05-01 17:14:42		繁體 English

何謂
無障礙

標章
申請

資訊
管理

模組
管理

頁面
管理

注意
事項

- ☒ Check 1：移除網站後台管理頁連結。 (/platform)
- ☒ Check 2：確認正式上線使用網址。
- ☒ Check 3：檢查SSL安全性憑證。

Check 1：移除網站管理連結 (/platform)

頁面管理→頁首連結設定

何謂
無障礙

標章
申請

資訊
管理

模組
管理

頁面
管理

注意
事項

R-page 2.0 | 黑快馬大學

Administrator

1 頁面管理

2 頁首連結設定

3 所有

新增 刪除 刪除多語 排序 重新整理

繁體 简体 English

所有頭部連結

測試連結

連結名稱	新視窗開啟	相關連結	操作
<input checked="" type="checkbox"/> 網站管理	否	https://rtb01.heimavista.com/platform	
<input type="checkbox"/> 網站導覽	否		
<input type="checkbox"/> 會員註冊	否		
<input type="checkbox"/> 單位	否		
<input type="checkbox"/> 會員登入	否		
<input type="checkbox"/> 會員登出	否		
<input type="checkbox"/> 會員帳戶	否		
<input type="checkbox"/> 規章辦法	否		
<input type="checkbox"/> 回首頁	否		

總共12筆，當前1-12 30筆/頁 1

Check 2：確認正式網址

- 請在申請標章前先確認網站正式上線使用網址。
- Rpage2.0後台設定網站域名，預設網址。(參數設定→基本資料設定→網站域名)
- 主機設定DNS指向。
- 已獲取標章之網站網址若要異動網址，標章需要重新申請。

Check 3：網站安全憑證 (SSL憑證)

- SSL 將網站從 http 升級為 https 加密連線，保護使用者資料（如帳號、密碼、個人資訊）不被截取或竄改。
- 已獲取標章之網站網址要從「http」導入為「https」安全連線網站。
- 建議在申請無障礙標章前，先安裝安全憑證，以節省相關異動作業時效。

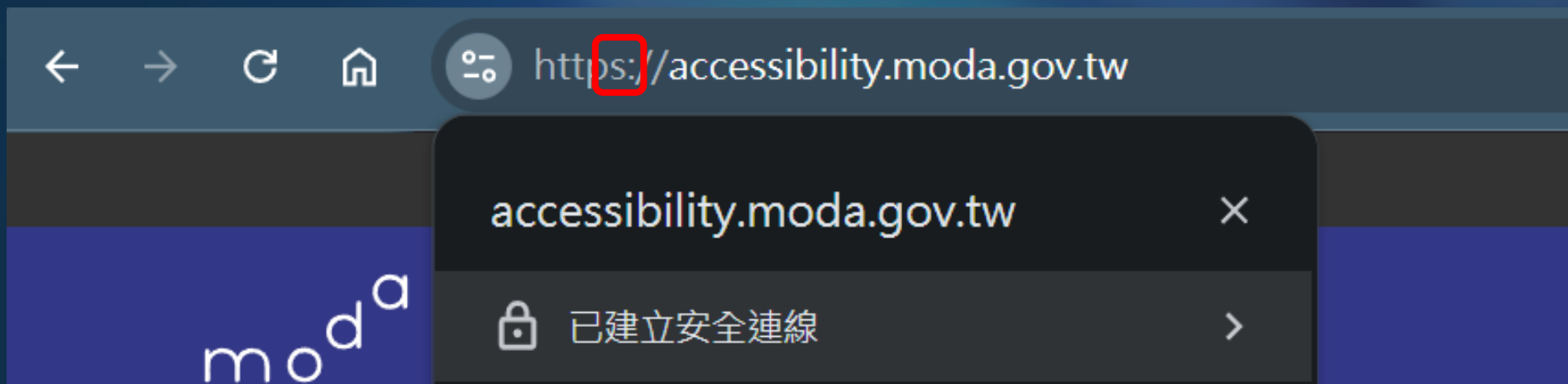

常見問題彙整

/403 - 公告模組
/404 - 資訊明細
/406 - 去資訊管理搜尋
/412 - 資訊分類、頁籤模組
/423 - 表單模組
/426 - 自定頁面
/417 - 連結模組
/427 - RSS

1、怎麼查找問題網頁：從原頁面路徑找到資訊分類/模組名稱/資訊標題名稱

1-1 查看資訊連結，找到使用甚麼功能建立的，參考右側對應資訊。

1-2 進入資訊管理/公告模組/自定模組去搜尋或 Ctrl+F 搜尋關鍵字。

1-3 進入系統管理網址管理功能尋找相應模組後，再去搜尋標題關鍵字。

2、機器檢測

網頁原始碼：具有連結目的之鏈結組件內需有連結文字或圖片

``

→進入參數設定>基本資料設定>自由代碼區>將``刪掉。

→開啟搜尋引擎優化功能：軟體功能設定>搜尋>搜尋引擎優化(SEO)設定。

何謂
無障礙

標章
申請

資訊
管理

模組
管理

頁面
管理

注意
事項

常見問題彙整

何謂
無障礙

3、出現<h2 class= “mt-title” >問題

✓ 請參考計數器設定

標章
申請

4、出現資訊附件、後台頁面、網站等待時間過長或無效頁面問題

✓ 確認是否網路問題或參考排除資料夾設定

資訊
管理

5、出現連結title值及圖片alt問題

✓ 參考連結標題及圖檔替代文字說明

模組
管理

6、內文字型單位問題

✓ 建議清除word標籤再用網頁編輯器選擇字型

✓ 移除內文階層、選取文字重選文字大小、直接在語法編輯文字單位

頁面
管理

注意
事項

- 7、每一頁都要有定位點(頭部、首頁、預設頁面、網站導覽頁面、底部都要設定)
- 8、填寫表單時，機器檢測請附上.cat檔，人工檢測請附上連結，若可以請附上說明
- 9、人工檢測的自評表：網站導覽請填寫正確網址、其餘有使用的功能可填寫首頁連結。
- 10、人工檢測的限期改善可以申請延期。
- 11、版型問題：待系統更新可重新套版。
- 12、系統問題：待系統更新即可解決。
- 13、嵌入全誼資訊：不要嵌入改成連結跳轉或帶全誼系統更新。
- 14、可使用「稽核評量碼」於教育訓練講義查看是否有調整說明。(如：HM1110100E)

指引1.1：替代文字

成功準則1.1.1：非文字內容(檢測等級A)：

HM1110100E 圖片需要加上有意義、可代替圖片在文件上下中的功能及內容的替代文字

<https://www.ntpc.edu.tw/> 圖片請提供有意義的替代文字，錦和國小FB粉絲團、活動相簿、活動影片...等區塊圖片，有多張以「alt="圖片說明"」，使用者無法了解其意義，請修正。

何謂
無障礙

標章
申請

資訊
管理

模組
管理

頁面
管理

注意
事項

取得標章：放置無障礙標章於底部

Step 1：先將標章圖片上傳到系統後台，取得圖片網址。

Step 2：複製無障礙平台提供的語法，置換圖片連結區域。

Step 3：將語法貼於頁面底部。

寄件者：無障礙網路空間服務網 <accessibility@cisanet.org.tw>

Date: 2026年3月5日週四 下午4:54

Subject: 【符合通知】「小學」申請無障礙認證標章已符合，請將標章連結路徑張貼於網站，並連至專屬檢測記錄網頁！

To:  <accessibility@cisanet.org.tw>

您申請小學無障礙認證標章，檢測結果為符合，並已同步停用舊標章。

請將無障礙標章連結路徑張貼於網站，並連至專屬檢測記錄網頁

```
<a href="">https://accessibility.moda.gov.tw/Applications/Detail?category=" title="無障礙網站">  
    
</a>
```

※請注意width= "88" height= "31"，尺寸數值設定勿更動，以與標章核發辦法所訂規格一致。

請於取得標章後，網站內容若有更新、上傳資料等，應定期自我進行軟體及人工檢測，以確保網站更新內容符合無障礙設計。

以下為標章資訊：

1. 標章代碼 

何謂
無障礙

標章
申請

資訊
管理

模組
管理

頁面
管理

注意
事項

何謂
無障礙標章
申請資訊
管理模組
管理頁面
管理注意
事項

新北市資訊業務入口網

- 於「網站無障礙標章申請流程與注意事項」資訊下載研習講義等資訊。
- 調整問題，可使用「問題回報表」請廠商協助處理。

無障礙網路空間服務網

- 檢測軟體使用及人工檢測送審問題
- 客服：02-2553-3988 (#351、380)
- 信箱：accessibility@cisanet.org.tw

問答

THANK YOU